

Gantner

A SALTO GROUP COMPANY

Recreatex 8.3.1

Release notes

 **recreatex**

Inhoudsopgave

Nieuwigheden	3
Nieuwe versies en opmerkingen	4
Nieuwe functies	5
Recreatex	5
WSDL	8
Webshop	8
Selfservice kiosk	9
QR bestel app	10
BKO (webapplicatie voor kinderopvang)	11
Interface framework	11
Bug fixes	13
Recreatex	13
WSDL	18
Webshop	18
Selfservice kiosk	19
QR bestel app	19
Interface framework	19
Gedetailleerde informatie	21
Webshop Manager: Tweefactor authenticatie (2FA) gebruiken	21
Webshop: Verberg reeds verstreken activiteitendagen en -perioden	23
Webshop: Cadeaubonnen aanbieden met de mogelijkheid om de waarde te kiezen	26
Selfservice kiosk: Verkoop tickets met vereist abonnement geconfigureerd op expositie- niveau	29
Selfservice kiosk Overzicht verbeteringen digitale portefeuille	30
Selfservice kiosk: Koop nieuwe abonnementen en voeg ze toe aan een bestaande kaart	32
BKO (Kinderopvang webapplicatie): tweefactorauthenticatie (2FA) gebruiken	36
API-wijzigingslijst	40

Nieuwigheden in Recreatex 8.3.1

Webshop	<ul style="list-style-type: none"> • We hebben de mogelijkheid geïmplementeerd om tweefactor authenticatie in te schakelen bij het inloggen op de Manager-applicatie [21]. • Activiteiten: Met de nieuwe optie die beschikbaar is in de Activiteitenmodule kunt u er nu voor kiezen om alle activiteitendagen uit het verleden en reeds begonnen periodes [23] op de huidige dag die niet meer geboekt kunnen worden te verbergen [23], zodat het voor klanten makkelijker wordt om een geschikte keuze te vinden. • Vanaf nu kunt u uw klanten [26] ook de flexibiliteit bieden om een aangepaste waarde voor hun cadeaubonnen te kiezen [26] en meerdere cadeaubonnen met verschillende waarden in één aankoop te kopen. • Exposities (tijdslot ticketing): Groepeer expositie tijdsloten voor regelmatige exposities in inklapbare periodecategorieën. • Exposities (tijdslot ticketing): Geef per expositie aan of de resterende capaciteit al dan niet moet worden getoond voor de beschikbare tijdsloten. • Abonnement: U hebt nu de optie om de abonnementsprijzen te verbergen in het overzicht Mijn abonnement. • Lessen: Het is nu mogelijk om kortingscodes toe te passen voor wachtlijstregistraties via de Webshop. • Verenigingsloket (platform): Ontwikkelingen ter ondersteuning van de integratie van het platform met de Recreatex Webshop.
Selfservice kiosk	<ul style="list-style-type: none"> • Exposities (tijdslot ticketing): Naast de verkoop van reguliere expositietickets is het nu ook mogelijk om tickets te verkopen waarvoor een specifiek abonnement nodig is dat op expositieniveau is geconfigureerd [29]. • Digitale portefeuille: U kunt nu nieuwe filterinstellingen gebruiken om een beknopt en duidelijk overzicht te geven van de transacties van klanten in de digitale portefeuille in het overzichtsscherm [30]. • Abonnement: De oorspronkelijke abonnementhernieuwingsflow is uitgebreid met de mogelijkheid om nieuwe abonnementen aan te kopen en deze automatisch toe te voegen aan dezelfde bestaande kaart [32], die de klanten aan het begin van de hernieuwingsflow scannen. • Het afdrukken van tickets op basis van ordernummer is geoptimaliseerd, zodat klanten het ordernummer kunnen scannen en kunnen kiezen om alle tickets of alleen de tickets voor de huidige dag af te drukken.
BKO (webapplicatie voor kinderopvang)	<ul style="list-style-type: none"> • We hebben de mogelijkheid geïmplementeerd om tweefactor authenticatie in te schakelen bij het inloggen op de BKO-webapplicatie [36].
Sales admin	<ul style="list-style-type: none"> • Promotieregels: Naast het beheren van verkooppunten per promotieregel, kunt u nu ook de promotieregels per verkooppunt beheren via de kassaconfiguratie, zodat u eenvoudig de relevante promotieregels voor elk verkooppunt kunt selecteren/deselecteren.
QR bestel app	<ul style="list-style-type: none"> • U kunt nu het telefoonnummer en/of e-mailadres van een klant opvragen, die bijvoorbeeld kunnen worden gebruikt om een melding te sturen wanneer een bestelling klaarstaat. • Beheer de orderstatus in de backoffice van Recreatex en activeer e-mail/SMS-berichten om klanten te informeren wanneer hun orders zijn verwerkt.
SMS	<ul style="list-style-type: none"> • Een nieuwe module (licentie nr. 211) is geïmplementeerd om SMS functionaliteit binnen Recreatex aan te bieden.

Nieuwe versies en opmerkingen

De Recreatex 8.3.1.0 release bevat de ontwikkelings- en interne optimalisatie tickets van de volgende applicaties en hun respectievelijke versies:

- Recreatex 8.3.1.0
- Recreatex WSDL 8.3.1.0
- Recreatex WEBSHOP 6.3.1.0
- Recreatex BKO (Kinderopvang) web app 6.3.1.0
- Recreatex LLV (Instructeur) web app 6.3.1.0
- Recreatex selfservice kiosk 6.3.1.0
- Recreatex Driver 8.3.1.0
- Recreatex webtaken 8.3.1.0
- Recreatex Plugin Framework 8.3.1.0

BELANGRIJK

Support Recreatex versies

- Volledige ondersteuning: Recreatex 8.1.0.0 /6.1.0.0 en hoger
- Minimale ondersteuning: Recreatex 8.0.0.0/6.0.0.0
- End of life: Recreatex 8.0.2.0/6.0.2.0 en lager

BELANGRIJK

Belangrijke herinneringen:

- Op 14 januari 2020 heeft Microsoft de ondersteuning voor Windows 7 stopgezet. We raden u aan uw systemen te upgraden naar Windows 10.
- Microsoft heeft de ondersteuning voor Office 2003 en Office 2007 stopgezet. We raden u aan uw systeem te updaten naar Office 2016, dat ondersteund zal worden door Microsoft tot 14 oktober 2025.
- Vanaf versie 7.1.0, vereist Recreatex .NET 4.7.2. We raden u dan ook aan uw systemen te updaten.
- De minimale vereiste voor SQL Server software is nu SQL Server 2016. Om een optimale performantie, stabiliteit, functionaliteit en veiligheid te garanderen, hebben we onze minimale en aangeraden vereisten voor de SQL Server software geüpdatet. Indien u dit nog niet gedaan heeft, raden we u aan te updaten naar SQL Server 2016 om nieuwere versies van Recreatex te kunnen gebruiken.

Nieuwe functies

Recreatex

Activiteiten			
Klantenticket	Omschrijving	Versie	Interne referentie
	Betaling/terugbetalingsfunctionaliteit herwerkt in Recreatex backoffice - deel 1.	8.3.1.0	BACKOFFICE-22483
BKO (webapplicatie voor kinderopvang)			
Klantenticket	Omschrijving	Versie	Interne referentie
	API: Mogelijkheid geïmplementeerd om twee-factorauthenticatie in te schakelen bij het inloggen op de applicatie.	8.3.1.0	BACKOFFICE-23115
Database			
Klantenticket	Omschrijving	Versie	Interne referentie
	6 ontbrekende indexen toegevoegd aan de Recreatex database.	8.0.2.X; 8.0.1.X; 8.0.0.X; 8.3.1.0; 8.1.0.X; 8.1.2.X; 8.3.0.3; 8.2.2.X; 8.2.0.7; 8.2.1.X; 8.1.1.X	BACKOFFICE-23112
	Prestatieverbetering voor pReportExistingInvoice gebruikt voor het ophalen van de gegevens voor het gerelateerde rapport.	8.3.1.0; 8.3.0.X	BACKOFFICE-23204
Framework			
Klantenticket	Omschrijving	Versie	Interne referentie
	Wanneer nieuwe opties worden toegevoegd in de menu's op de menubalk, worden ze ook automatisch opgenomen in aangepaste menulayouts.	8.3.1.0; 8.3.0.X MP; 8.2.2.X MP; 8.2.0.X MP; 8.2.1.X MP	BACKOFFICE-23101
	Onnodige DevExpress dll's verwijderd uit de client-map.	8.3.1.0; 8.3.2.0; 8.2.2.X; 8.2.1.X; 8.3.0.4	BACKOFFICE-23342
Algemeen			
Klantenticket	Omschrijving	Versie	Interne referentie
	Van/tot datapickers toegevoegd aan het tabblad Verkoop op de adreskaart van de klant om het aantal verkopen dat wordt geladen in het kassa-overzicht te beperken.	8.3.1.0	BACKOFFICE-21967
	Verenigingsloket (platform): De adreskaart bevat nu een nieuw veld voor "Organisatienummer" om de integratie met het platform te vergemakkelijken.	8.3.1.0	BACKOFFICE-22941
Mailing			
Klantenticket	Omschrijving	Versie	Interne referentie
	Het is nu mogelijk om bijlagen van twee verschillende e-mailberichten in dezelfde verzendwachtrij te openen, zelfs als die bijlage in beide e-mailberichten dezelfde naam heeft.	8.3.1.0	BACKOFFICE-22857
Plugins			
Klantenticket	Omschrijving	Versie	Interne referentie
	De DevExpress.Utils DLL's opgenomen in het webservicesserviceproject om ervoor te zorgen dat plugins de afhankelijkheid kunnen gebruiken	8.3.1.0; 8.2.2.2; 8.2.1.5; 8.3.0.X	BACKOFFICE-23005

Recreatex 8.3.1

Activiteiten			
CD-115450	De TradeFlow plugin genereert nu meldingen bij het aanmaken van abonnementen die andere plugins triggeren om actie te ondernemen met betrekking tot de aangemaakte abonnementen.	8.3.1.0; 8.3.0.2; 8.3.0.X	BACKOFFICE-23136
Kassa			
Klantenticket	Omschrijving	Versie	Interne referentie
CD-60490	Logboekregistratie toegevoegd om zeldzame gevallen vast te leggen waarin het door de klant betaalde bedrag in de kassa afwijkt van het werkelijke bedrag dat aan de e-purse van de klant is toegevoegd.	8.0.0.X; 8.1.1.X; 8.3.1.0; 8.1.0.X; 8.2.1.5; 8.1.2.X; 8.3.0.X; 8.2.2.X; 8.2.0.X	BACKOFFICE-17752
	SAF-T compliance (Noorwegen): Specifieke wijzigingen doorgevoerd.	8.3.1.0	BACKOFFICE-22568
	SAF-T compliance (Noorwegen): Functionaliteit voor elektronische dagboeken geïmplementeerd.	8.3.1.0	BACKOFFICE-22569
	SAF-T compliance (Noorwegen): Integriteitscontrole voor het elektronische dagboek geïmplementeerd.	8.3.1.0	BACKOFFICE-22579
	SAF-T compliance (Noorwegen): Mogelijkheid om elektronische dagboekgegevens te exporteren.	8.3.1.0	BACKOFFICE-22913
	De instelling "Kassabon afdrukken" kan nu worden aangepast, zelfs als KSV actief is op de kassa.	8.3.1.0	BACKOFFICE-22852
	De RKSv-nulbon bevat nu alle wettelijke informatie die nodig is om elk individueel kasregister te identificeren en te registreren bij de Oostenrijkse financiële autoriteiten.	8.3.1.0	BACKOFFICE-22970
	Verscheidene Franse vertalingen op de kassabon gecorrigeerd.	8.3.1.0; 8.3.2.0; 8.3.0.X	BACKOFFICE-23332
Rapportage			
Klantenticket	Omschrijving	Versie	Interne referentie
CD-120045	Nieuwe opgeslagen procedure toegevoegd aan RCX [dbo].[pOrganisedVisitsVat].	8.3.1.0	BACKOFFICE-23237
	CrystalReportVerifier aangepast om ondersteuning voor het custom_rcx schema toe te voegen.	8.3.1.0; 8.3.2.0; 8.3.0.4	BACKOFFICE-23343
Sales admin			
Klantenticket	Omschrijving	Versie	Interne referentie
	QR-bestelapp: Nieuwe functionaliteit om de orderstatus in de backoffice van Receratex te beheren en meldingen/SMS-berichten te triggeren om klanten te informeren wanneer hun orders zijn verwerkt.	8.3.1.0	BACKOFFICE-20178
	Intersolve: De cadeaukaartfunctionaliteit is uitgebreid zodat nu ook cadeaukaarten met een variabele waarde kunnen worden geactiveerd.	8.3.1.0	BACKOFFICE-22750
CD-112219	Optimalisatie van het proces voor het aanmaken van grote batches kortingscodes.	8.0.0.X; 8.3.0.0; 8.1.1.X; 8.3.1.0; 8.1.0.X; 8.2.0.6; 8.2.1.5; 8.1.2.X; 8.2.2.X	BACKOFFICE-22844
	Mogelijkheid om de promotieregels per verkooppunt te beheren via de kassaconfiguratie.	8.3.1.0	BACKOFFICE-22973
Selfservice kiosk			
Klantenticket	Omschrijving	Versie	Interne referentie
	API: Mogelijkheid om tickets te verkopen met vereist abonnement geconfigureerd op expositieniveau.	8.3.1.0	BACKOFFICE-23015

Recreatex 8.3.1

Activiteiten			
CD-114712	SorteerStraatjes: Betaalservice uitgebreid met ExternalID.	8.1.1.X; 8.3.1.0; 8.2.2.2; 8.2.0.6; 8.2.1.5; 8.1.2.X; 8.3.0.X	BACKOFFICE-23040
	Abonnement: Uitbreiding van de oorspronkelijke abonnemethernieuwingsflow met de mogelijkheid om nieuwe abonnementen aan te kopen en deze automatisch toe te voegen aan dezelfde bestaande kaart, gescand aan het begin van de hernieuwingsflow.	8.3.1.0	BACKOFFICE-23088
	API: Uitbreiding van de oorspronkelijke abonnemethernieuwingsflow met de mogelijkheid om nieuwe abonnementen aan te kopen en deze automatisch toe te voegen aan dezelfde bestaande kaart, gescand aan het begin van de hernieuwingsflow.	8.3.1.0	BACKOFFICE-23089
	API: Nieuwe filterinstellingen toegevoegd in de configuratietool om het filteren van de transacties van de digitale portefeuille op het overzichtsscherm mogelijk te maken.	8.3.1.0	BACKOFFICE-23113
	Configuratieoptie "Vraag operator" toegevoegd om klanten de keuze te bieden tussen het afdrukken van alle tickets of alleen de tickets van de huidige dag.	8.3.1.0	BACKOFFICE-23133
	API: Standaard afbeeldingsformaat gewijzigd van Afbeelding/Jpeg naar Afbeelding/Png voor artikelen en artikelgroepen.	8.3.1.0	BACKOFFICE-23340
SMS			
Klantenticket	Omschrijving	Versie	Interne referentie
	Een nieuwe module (licentie nr. 211) is geïmplementeerd om SMS functionaliteit binnen Recreatex aan te bieden.	8.3.1.0	BACKOFFICE-22966
Zwemlessen			
Klantenticket	Omschrijving	Versie	Interne referentie
	De logica aangepast bij het toepassen van de rechten per divisie om ervoor te zorgen dat de Webshop lesgroepen voor meerdere divisies kan tonen, niet alleen lesgroepen zonder divisie of lesgroepen met dezelfde divisie als de Webshop.	8.3.1.0; 8.3.0.X MP	BACKOFFICE-23155
SydAdmin			
Klantenticket	Omschrijving	Versie	Interne referentie
	Mogelijkheid toegevoegd om het logniveau voor een plugin te definiëren.	8.3.1.0	BACKOFFICE-23232
Webshop			
Klantenticket	Omschrijving	Versie	Interne referentie
	API: Optie toegevoegd om expositietijdsloten voor reguliere exposities te groeperen in inklapbare periodecategorieën.	8.3.1.0	BACKOFFICE-23009
	Exposities (tijdslot ticketing): Optie toegevoegd om expositietijdsloten voor reguliere exposities te groeperen in inklapbare periodecategorieën.	8.3.1.0	BACKOFFICE-23010
	API: De adreskaart bevat nu een nieuw veld voor "Organisatienummer" om de integratie met het Verenigingsloket-platform te vergemakkelijken.	8.3.1.0	BACKOFFICE-23018
	Mogelijkheid om cadeaubonnen te verkopen waarbij klanten een aangepaste waarde kunnen kiezen en meerdere cadeaubonnen met verschillende waarden kunnen kopen in één aankoop.	8.3.1.0	BACKOFFICE-23021
	API: Mogelijkheid toegevoegd om een persoon te vinden op basis van de organisatiecode.	8.3.1.0	BACKOFFICE-23069

Activiteiten			
	Optie toegevoegd om per expositie aan te geven of de resterende capaciteit wel of niet getoond moet worden voor de beschikbare tijdsloten.	8.3.1.0	BACKOFFICE-23126
	Abonnement: Bij het verkopen van een abonnement op een nieuwe kaart op basis van de gereserveerde nummerreeks op de webshop, gebruiken we nu de nummerreeks met dezelfde divisie als het abonnementsartikel en gebruiken we alleen de reeks die gekoppeld is aan de divisie van de webshop als er geen andere divisie gekoppeld is aan het abonnementsartikel.	8.3.1.0; 8.3.0.X	BACKOFFICE-23150

WSDL

Algemeen			
Klantenticket	Omschrijving	Versie	Interne referentie
	Alle vertalingen toegevoegd aan het antwoord van het verzoek FindSalesZoneArticles.	8.3.1.0	BACKOFFICE-23209
QR bestel app			
Klantenticket	Omschrijving	Versie	Interne referentie
	API: Nieuwe functionaliteit om de orderstatus in de backoffice van Receratrex te beheren en meldingen/SMS-berichten te triggeren om klanten te informeren wanneer hun orders zijn verwerkt.	8.3.1.0	BACKOFFICE-22986
TaskFlow			
Klantenticket	Omschrijving	Versie	Interne referentie
	De WebTasks API-aanroepen toegevoegd in de Receratrex WSDL voor gebruik door de nieuwe Taskflow app.	8.3.1.0	BACKOFFICE-22854
Tijdslot ticketing			
Klantenticket	Omschrijving	Versie	Interne referentie
	Nieuwe Word samenvoegvelden toegevoegd op het niveau van de expositiebestelbevestiging.	8.3.1.0	BACKOFFICE-23029
Webshop			
Klantenticket	Omschrijving	Versie	Interne referentie
	Mogelijkheid om kortingscodes toe te passen voor wachtlijstregistraties via de Webshop.	6.3.1.0	BACKOFFICE-23061
	Lessen (zwemlessen): De logica aangepast bij het toepassen van de rechten per divisie om ervoor te zorgen dat de Webshop lesgroepen voor meerdere divisies kan tonen, niet alleen lesgroepen zonder divisie of lesgroepen met dezelfde divisie als de Webshop.	8.3.1.0; 8.3.0.X MP	BACKOFFICE-23156

Webshop

Activiteiten			
Klantenticket	Omschrijving	Versie	Interne referentie
	Er is een nieuwe optie toegevoegd om alle activiteitendagen en reeds gestarte periodes op de huidige dag die niet meer geboekt kunnen worden, te verbergen.	6.3.1.0	WEBAPP-6813
Exposities (tijdslot ticketing)			
Klantenticket	Omschrijving	Versie	Interne referentie
	Optie toegevoegd om per expositie aan te geven of de resterende capaciteit wel of niet getoond moet worden voor de beschikbare tijdsloten.	6.3.1.0	WEBAPP-6782

Activiteiten			
	Optie toegevoegd om expositietijdsloten voor reguliere exposities te groeperen in inklapbare periodecategorieën.	6.3.1.0	WEBAPP-6811
Algemeen			
Klantenticket	Omschrijving	Versie	Interne referentie
	Verenigingsloket (platform): De adreskaart bevat nu een nieuw veld voor "Organisatienummer" om de integratie met het Verenigingsloket-platform te vergemakkelijken.	6.3.1.0	WEBAPP-6792
	Oude eID-functionaliteit verwijderd.	6.0.2.X; 6.0.1.X; 6.0.0.X; 6.1.1.X; 6.3.1.0; 6.1.0.X; 6.2.0.6; 6.2.1.4; 6.1.2.X; 6.3.0.X; 6.2.2.X	WEBAPP-6797
	Mogelijkheid om cadeaubonnen te verkopen waarbij klanten een aangepaste waarde kunnen kiezen en meerdere cadeaubonnen met verschillende waarden kunnen kopen in één aankoop.	6.3.1.0	WEBAPP-6803
	Wanneer een betalingsmethode wordt ontvangen van Envisio pay verwijderen we alle tekst voor de dubbele punt ":" en nemen we alleen de naam van de betalingsmethode na de dubbele punt.	6.3.1.0	WEBAPP-6862
	Fashioncheque: Een extra veld voor de beveiligingscode toegevoegd, verplicht bij het valideren van de Fashionchequekaart tijdens de betaling.	6.3.1.0; 6.3.2.0	WEBAPP-6882
	Verenigingsloket (platform): Single sign-on (SSO) authenticatie geïmplementeerd.	6.3.1.0	WEBAPP-6781
	Verenigingsloket (platform): Mogelijkheid om in te loggen als bedrijf/organisatie en te schakelen tussen meerdere accounts.	6.3.1.0	WEBAPP-6791
Beheerder			
Klantenticket	Omschrijving	Versie	Interne referentie
	Mogelijkheid geïmplementeerd om tweefactorauthenticatie in te schakelen bij het inloggen op Webshop Manager (beheerdersaccounts).	6.3.1.0	WEBAPP-6808
	Nieuwe gebruikersbeheerpagina aangemaakt die alleen toegankelijk is voor gebruikers met een superuser login.	6.3.1.0; 6.3.2.0	WEBAPP-6815
Abonnement			
Klantenticket	Omschrijving	Versie	Interne referentie
	Optie toegevoegd om de abonnementsprijzen te verbergen in het overzicht Mijn abonnement.	6.3.1.0	WEBAPP-6814
Overige			
Klantenticket	Omschrijving	Versie	Interne referentie
	WCAG-problemen 8.3.1 (sprint1) opgelost.	6.3.1.0	WEBAPP-6756
	WCAG-problemen 8.3.1 (sprint2) opgelost.	6.3.1.0	WEBAPP-6757
	WCAG: Algemene functie toegevoegd die rollen verwijdert van rgPagars.	6.3.1.0	WEBAPP-6869
	Telerik-versie bijgewerkt naar v2023.3.	6.3.1.0	WEBAPP-6870
	Map PdfSharp en inhoud ervan verwijderd uit de Dependencies map omdat er in geen enkel webproject meer naar wordt verwezen.	6.3.1.0	WEBAPP-6874

Selfservice kiosk

Digitale portefeuille			
Klantenticket	Omschrijving	Versie	Interne referentie

Digitale portefeuille			
	Een optie om automatische verwerking van toelagen voor overschrijding van de toegestane verblijfsduur mogelijk te maken zonder klanten een ja/nee vraag hoeven te beantwoorden wanneer ze hun kaart scannen bij vertrek.	6.3.1.0	KIOSK-1103
CD-114933	Bij het scannen van meerdere digitale portefeuilles wordt nu een Doorgaan-knop weergegeven waarmee u naar de volgende portemonnee kunt gaan nadat je er een hebt gescand zonder openstaand saldo.	6.1.2.X MP; 6.3.1.0; 6.3.0.X MP; 6.2.2.X MP; 6.2.0.X MP; 6.2.1.X MP	KIOSK-1108
	Nieuwe filterinstellingen toegevoegd in de configuratietool om het filteren van de transacties van de digitale portefeuille op het overzichtsscherm mogelijk te maken.	6.3.1.0	KIOSK-1112
Exposities (tijdslot ticketing)			
Klantenticket	Omschrijving	Versie	Interne referentie
	Mogelijkheid om tickets te verkopen met vereist abonnement geconfigureerd op expositieniveau.	6.3.1.0	KIOSK-1096
Algemeen			
Klantenticket	Omschrijving	Versie	Interne referentie
CD-103805	De valuta op de kassabon heeft nu de juiste naam.	6.3.1.0	KIOSK-1071
	Wanneer klanten wordt gevraagd hun eID te scannen aan het begin van de flow, wordt het selecteren van hun land van herkomst en het handmatig invoeren van de postcode niet meer gevraagd aan het einde van de flow.	6.3.1.0	KIOSK-1097
	Herwerkte code voor eID validatie om de ontwikkeling van vereiste abonnementvalidatie voor exposities te vergemakkelijken.	6.3.1.0	KIOSK-1111
Abonnement			
Klantenticket	Omschrijving	Versie	Interne referentie
	Uitbreiding van de oorspronkelijke abonnementshernieuwingsflow met de mogelijkheid om nieuwe abonnementen aan te kopen en deze automatisch toe te voegen aan dezelfde bestaande kaart, gescand aan het begin van de hernieuwingsflow.	6.3.1.0	KIOSK-1107
Tickets afdrukken op bestelnummer			
Klantenticket	Omschrijving	Versie	Interne referentie
	Configuratieoptie "Vraag operator" toegevoegd om klanten de keuze te bieden tussen het afdrukken van alle tickets of alleen de tickets van de huidige dag.	6.3.1.0	KIOSK-1113
	Optie om het bestelnummer (QR-code) te scannen bij het afdrukken van tickets op basis van een bestelnummer.	6.3.1.0	KIOSK-1114

QR bestel app

Klantenticket	Omschrijving	Versie	Interne referentie
	Mogelijkheid om het telefoonnummer en/of e-mailadres van een klant op te vragen, die bijvoorbeeld kunnen worden gebruikt om een melding te sturen als een bestelling klaar is.	6.3.1.0	WEBAPP-6806
	QR Proxy: GetAllTranslations eindpunt aangeemaakt.	6.3.1.0	WEBAPP-6888
	De artikelcategorieën worden nu gesorteerd door de code om gericht sorteren mogelijk te maken voor de klant.	6.3.1.0	WEBAPP-6900

Klantenticket	Omschrijving	Versie	Interne referentie
	QR Proxy: Eindpunt LogUserAction aange- maakt voor het loggen van gebruikersacties.	6.3.1.0	WEBAPP-6909
	Proxy-configuratiemanager - ontwikkeling	6.3.1.0	WEBAPP-6819

BKO (webapplicatie voor kinderopvang)

Klantenticket	Omschrijving	Versie	Interne referentie
	Mogelijkheid geïmplementeerd om tweefactorau- tentificatie in te schakelen bij het inloggen op de applicatie.	6.3.1.0	WEBAPP-6823

Interface framework

Klantentic- ket	Omschrijving	Versie	Interne referentie
	CRAB: Nieuwe plugin SAG.Plugin.AdressenRegis- ter.API om de nieuwe AdressenRegister Rest-API te implementeren die wordt gebruikt voor het importeren en bijwerken van Belgische adressen/postcodes in Re- createx.	8.3.1.0	PLUGINS-1914
	Een nieuwe plugin SAG.Plugin.Kelio is aangemaakt om het importeren van medewerkers, hun taken en beschikbaarheid van Kelio naar Recreatex mogelijk te maken.	8.3.1.0	PLUGINS-1920
	Shiftbase: Nieuwe plugin SAG.Plugin.Shiftbase.Plugin voor het synchroniseren (aanmaken/bijwerken) van me- dewerkers tussen Shiftbase en Recreatex op een ge- pland tijdstip en het exporteren van omzetten van Re- createx naar Shiftbase per dag en de gekoppelde Shift- base teamID.	8.3.1.0	PLUGINS-1921
	SMSMeldingPlugin: Nieuwe plugin aangemaakt om de SMS messaging functionaliteit binnen Recreatex moge- lijk te maken door gebruik te maken van de "Spryng" service.	8.3.1.0	PLUGINS-1923
	NTAK: Nieuwe plugin aangemaakt voor integratie met het NTAK-platform die gegevens export vanuit Recre- atex voor restaurantmanagement (RMS) en ticketver- koop (TSS)-systemen mogelijk maakt.	8.2.0.0; 8.2.1.0; 8.2.2.0; 8.3.0.0; 8.3.1.0	PLUGINS-1924
	Nieuwe plugin SAG.Plugin.Trium aangemaakt om de tickets van Ticketmaster te importeren in Recreatex.	8.2.1.0; 8.2.2.0; 8.3.0.0; 8.3.1.0	PLUGINS-1946
	MercuriusPayments: Aanpassingen geïntroduceerd zo- dat de plugin door kan gaan met het verwerken van facturen na het ontvangen van een foutmelding.	8.2.0.2; 8.2.1.2; 8.3.0.1; 8.3.1.0; 8.2.2.2	PLUGINS-1982
	Skidata GED-plugin uitgebreid met ondersteuning voor de actie "Invoegen" op de "SubscriptionsCreatedIn- Batch" bron.	8.3.1.0; 8.3.0.2	PLUGINS-1983
	Synchrone berichtenafhandeling geïmplementeerd voor de 'Agent'-plugin wanneer deze wordt geladen als on- derdeel van een geplande plugin in een apart toepas- singsdomein.	8.3.0.1; 8.3.1.0	PLUGINS-1987
	GED_ZVSCClient plugin: Meldingsinterface gemodifi- ceerd mvoor het afhandelen van de "Invoegen"-berich- ten voor de "SubscriptionsCreatedInBatch"-bron.	8.3.0.1; 8.3.1.0	PLUGINS-1988
CD-119201	Technische verbetering voor Cipal POS Add-on.	8.3.1.0	PLUGINS-2001
	SMSMeldingPlugin: Extra opzet voorzien om telefoon- nummers te wijzigen in het juiste formaat (bijv. als ze in het systeem zijn opgeslagen zonder de landcode) om de efficiëntie van de berichtenfunctie te verbeteren.	8.3.1.0	PLUGINS-2009
	Aspose bijgewerkt naar versie 23.12 voor de Enviso- GlobalResellerConnector plugin.	8.2.1.1; 8.2.2.1; 8.3.0.1; 8.3.1.0	PLUGINS-2013

Klantentic- ket	Omschrijving	Versie	Interne referentie
	Aspose bijgewerkt naar versie 23.12 voor de SAG.Plugin.LessonGroupStudentsImport plugin.	8.2.1.1; 8.2.2.1; 8.3.0.1; 8.3.1.0	PLUGINS-2015
	Aspose bijgewerkt naar versie 23.12 voor de SaltoSync-plugin.	8.2.1.1; 8.2.2.1; 8.3.0.1; 8.3.1.0	PLUGINS-2016
	Aspose bijgewerkt naar versie 23.12 voor de SyDelSoft-Service.Plugin.ScheduledMailingEngine plugin.	8.2.1.2; 8.2.2.1; 8.3.0.1; 8.3.1.0	PLUGINS-2017

Bug fixes

Recreatex

Activiteiten			
Klantenticket	Omschrijving	Versie	Interne referentie
CD-100311	Activiteitsdagen die de klant in een jaar heeft bijgewoond en betaald, worden niet opgenomen in het fiscaal attest van dat jaar vanwege een gedeeltelijke annulering die in het volgende jaar werd terugbetaald.	8.0.0.X; 8.3.0.0; 8.1.1.X; 8.3.1.0; 8.2.2.2; 8.1.0.X; 8.2.0.6; 8.2.1.5; 8.1.2.X	BACKOFFICE-22321
CD-98970	Fout bij het kopiëren van een activiteit met meer dan één prijs met dezelfde prijsgroep.	8.0.0.X; 8.1.1.X; 8.3.1.0; 8.2.2.2; 8.1.0.X; 8.2.0.6; 8.2.1.5; 8.1.2.X; 8.3.0.X	BACKOFFICE-22423
Kinderopvang			
Klantenticket	Omschrijving	Versie	Interne referentie
CD-119722	Out-of-memory uitzondering bij voorfacturatie in de Kinderopvangmodule.	8.3.1.0; 8.2.2.X; 8.2.0.X; 8.2.1.X; 8.3.0.X	BACKOFFICE-23227
Database			
Klantenticket	Omschrijving	Versie	Interne referentie
CD-117139	Prestatieverbetering voor SP "pGenerateDivisionCards" gebruikt om divisiekaarten te genereren met een kaartdefinitie van het type "Random".	8.3.1.0; 8.3.0.X; 8.2.2.X	BACKOFFICE-23008
	Prestatieverbetering bij SP "pSalesCalculateRegisterForShift" en aanpassing van het max. aantal pogingen tot 10 bij "Print cashier report".	8.3.1.0	BACKOFFICE-23213
	Prestatieoptimalisatie voor SP "dbo.pSales-HeadersGetListTickets" die wordt gebruikt voor het opnieuw afdrukken van tickets in de backoffice.	8.3.1.0	BACKOFFICE-23214
	Prestatieoptimalisatie op SP "pExposition-CounterDays".	8.3.1.0	BACKOFFICE-23215
	Prestatieoptimalisatie op SP "pLesson-GroupStudentsGetListByLessonGroup".	8.3.1.0	BACKOFFICE-23216
	Prestatieverbetering van de functie "fnGetSubscription4Reservation" gebruikt in SP "[dbo].[pReportsReservationConfirmAll-Customer]" om het reserveringsbevestigingsrapport af te drukken in de module Zaalreserveringen.	8.3.1.0	BACKOFFICE-23217
	Prestatieverbetering op SP "pCouponUsage-DetailsDeleteSource".	8.3.1.0	BACKOFFICE-23218
	Prestatieverbeteringen bij pReportExistingInvoice.	8.3.1.0	BACKOFFICE-23219
CD-121286; CD-121286	Hoog CPU-gebruik, veroorzaakt door een script dat controleert op een aangepaste versie van de opgeslagen procedure.	8.3.1.0; 8.3.2.0; 8.3.0.X	BACKOFFICE-23364
Enviso Pay			
Klantenticket	Omschrijving	Versie	Interne referentie
CD-109652	Een tweede gedeeltelijke restitutie met Enviso Pay als restitutiemethode voor een georganiseerd bezoek resulteert in een fout.	8.0.0.X; 8.1.1.X; 8.3.1.0; 8.2.2.2; 8.1.0.X; 8.2.0.6; 8.2.1.5; 8.1.2.X; 8.3.0.X	BACKOFFICE-22769
Evenement planning			
Klantenticket	Omschrijving	Versie	Interne referentie

Recreatex 8.3.1

Activiteiten			
CD-101878	Bij het kopiëren van dagen binnen een bestand wordt de groepsnaam niet correct ingesteld op de eerste dag.	8.3.1.0; 8.2.2.2; 8.2.0.6; 8.2.1.5; 8.3.0.X MP	BACKOFFICE-22389
CD-114670	Bij het betalen van een evenementbestand aan de kassa wordt de bestandskorting ook toegepast op het reeds betaalde voorschot.	8.3.1.0; 8.1.2.X; 8.2.2.X; 8.2.0.X; 8.2.1.X; 8.3.0.X	BACKOFFICE-23051
Zaalreserveringen			
Klantenticket	Omschrijving	Versie	Interne referentie
CD-98953	Recreatex loopt vast wanneer het probeert om een bevestiging af te drukken van een zaalreservering met een specifieke frequentieconfiguratie (FrequencyType = 0 en Day-Frequency = 0).	8.0.0.X; 8.1.1.X; 8.3.1.0; 8.2.2.2; 8.1.0.X; 8.2.0.6; 8.2.1.5; 8.1.2.X; 8.3.0.X	BACKOFFICE-22336
CD-112806	Seizoensplanning: De reserveringsaanvraag via de Webshop heeft altijd het standaard prijsberekeningstype "vaste prijs" in plaats van rekening te houden met het prijsberekeningstype dat is ingesteld op de plaats, activiteit of prijsgroep.	8.3.1.0; 8.1.0.X; 8.1.2.X; 8.2.2.X; 8.2.0.X; 8.2.1.X; 8.3.0.X	BACKOFFICE-22910
CD-112818	Seizoensplanning: Na het verwijderen van een seizoensplanningsverzoek is er nog steeds een leeg verzoek beschikbaar in de backoffice en het bekijken van de details van dit verzoek in de Webshop geeft een foutmelding.	8.3.0.0; 8.3.1.0; 8.2.2.X	BACKOFFICE-22929
CD-113778	Locker kamerreservering gekoppeld aan een zaalreservering wordt niet volledig verwijderd bij het annuleren van de zaalreservering en verschijnt in de prefacturatieverwerking.	8.0.0.X; 8.3.0.0; 8.1.1.X; 8.3.1.0; 8.2.2.2; 8.1.0.X; 8.2.0.6; 8.2.1.5; 8.1.2.X	BACKOFFICE-22965
CD-114550	Seizoensplanning: Bij het aanpassen van de activiteiten op extra plaatsen in een reserveringsreeks wordt een extra identieke reeks aangemaakt.	8.3.1.0; 8.2.0.6; 8.2.1.5; 8.1.2.X; 8.3.0.X; 8.2.2.X	BACKOFFICE-22983
CD-110855	Na het aanpassen van de extra tijd voor een reservering in een reeks en het opslaan van de wijzigingen in alle reserveringen in de reeks, is de gedetailleerde info van de reeks verdwenen.	8.0.0.X; 8.1.1.X; 8.3.1.0; 8.1.0.X; 8.2.0.6; 8.2.1.5; 8.1.2.X; 8.3.0.X; 8.2.2.X	BACKOFFICE-23002
	Na het aanpassen van de extra tijd voor een reservering in een reeks en het opslaan van de wijzigingen in alle reserveringen in de reeks, is de gedetailleerde info van de reeks verdwenen.	8.0.0.X MP; 8.1.0.X MP; 8.1.2.X MP; 8.3.1.0; 8.3.0.X MP; 8.2.2.X MP; 8.2.0.X MP; 8.2.1.X MP	BACKOFFICE-23233
	De extra informatie over een reserveringsreeks is niet afkomstig van dezelfde reservering.	8.0.0.X MP; 8.1.0.X MP; 8.1.2.X MP; 8.3.1.0; 8.3.0.X MP; 8.2.2.X MP; 8.2.0.X MP; 8.2.1.X MP	BACKOFFICE-23234
Fiscale attesten			
Klantenticket	Omschrijving	Versie	Interne referentie
	Zwemlessen, Kinderopvang, Activiteiten: Het afdrukken van een fiscaal attest met een groot referentienummer resulteert in een runtime fout.	8.0.0.X; 8.1.1.X; 8.3.1.0; 8.1.0.X; 8.2.0.6; 8.2.1.5; 8.1.2.X; 8.3.0.X; 8.2.2.X	BACKOFFICE-21688
Framework			
Klantenticket	Omschrijving	Versie	Interne referentie
CD-117111	Een probleem met postscript 92 bij het uitvoeren van een serverinstallatie van versie 8.3.0.0 op een lokale klantendatabase.	8.3.1.0; 8.3.0.2; 8.3.0.X	BACKOFFICE-23125
CD-119362	Verschillende vertaalproblemen gevonden in RCX 8.3.0.x.	8.3.1.0; 8.2.2.X; 8.2.0.X; 8.2.1.X; 8.3.0.X	BACKOFFICE-23221
CD-122083	Het submenu Instellingen ontbreekt onder het menu Zaalreserveringen.	8.3.1.0; 8.3.2.0; 8.2.2.X; 8.2.1.X; 8.3.0.X; 8.2.0.X	BACKOFFICE-23335

Recreatex 8.3.1

Activiteiten			
	De functie om geopende vensters te tonen in de Recreatex-toepassing toont de lijst met geopende vensters niet.	8.3.1.0; 8.3.0.X MP; 8.2.2.X MP; 8.2.0.X MP; 8.2.1.X MP	BACKOFFICE-23067
Algemeen			
Klantenticket	Omschrijving	Versie	Interne referentie
CD-114927	Validatie van nationale vluchtelingnummers (met nullen als geboortedatum) in Recreatex veroorzaakt een fout.	8.3.1.0	BACKOFFICE-23004
	De datumkiezers op het tabblad Web van de artikelkaart gedragen zich ongebruikelijk.	8.3.1.0	BACKOFFICE-23160
Mailing			
Klantenticket	Omschrijving	Versie	Interne referentie
CD-78369	Fout bij het aanmaken van een mailinglijst met verkoopinformatie van gasten uit de kaartverkoop van de Webshop.	8.0.0.X; 8.3.0.0; 8.1.1.X; 8.3.1.0; 8.2.2.2; 8.1.0.X; 8.2.0.6; 8.2.1.5; 8.1.2.X	BACKOFFICE-20827
Abonnement			
Klantenticket	Omschrijving	Versie	Interne referentie
	Bij het aankopen van abonnementen voor meerdere gezinsleden in de Webshop worden de nieuw aangemaakte abonnementen niet correct gekoppeld aan de respectievelijke adreskaarten.	8.3.1.0; 8.3.0.X MP	BACKOFFICE-22990
CD-116790	De opgeslagen procedure "Visitorsbyday" houdt geen rekening met de opgegeven klant.	8.3.1.0; 8.2.2.X; 8.2.1.X; 8.3.0.X	BACKOFFICE-23207
mPOS			
Klantenticket	Omschrijving	Versie	Interne referentie
	De lay-out van de kassabon is niet correct bij het afdrukken vanaf mPOS via een Bluetooth-printer.	8.0.0.X; 8.1.1.X; 8.3.1.0; 8.2.2.2; 8.1.0.X; 8.2.0.6; 8.2.1.5; 8.1.2.X; 8.3.0.X	BACKOFFICE-21385
Kassa			
Klantenticket	Omschrijving	Versie	Interne referentie
	UiTPAS extra functie blijft klikbaar, zelfs als u niet bent ingelogd in UiTPAS, waardoor een runtime error optreedt bij het zoeken naar UiTPAS kaart info.	8.3.1.0; 8.2.2.2; 8.2.0.6; 8.2.1.5; 8.3.0.X MP	BACKOFFICE-21920
CD-96843	Bij de verkoop van een artikel met een hoeveelheid uitgedrukt in decimalen met 3 cijfers achter de komma, is er geen artikel gekoppeld aan de verkoop in Recreatex.	8.3.1.0	BACKOFFICE-22182
CD-99950	De knop Kassa verlaten wordt soms niet geactiveerd op een kassa die is aangesloten op de FDM-interface.	8.0.0.X; 8.1.1.X; 8.3.1.0; 8.2.2.2; 8.1.0.X; 8.2.0.6; 8.2.1.5; 8.1.2.X; 8.3.0.X	BACKOFFICE-22280
CD-107503	Het wijzigen van een optie zonder een gekoppeld artikel naar een optie met een gekoppeld artikel werkt niet correct.	8.0.0.X; 8.1.1.X; 8.3.1.0; 8.2.2.2; 8.1.0.X; 8.2.0.6; 8.2.1.5; 8.1.2.X; 8.3.0.X	BACKOFFICE-22664
CD-111512	De functie Automatisch sluiten na x seconden werkt niet goed op de moderne kassamenulay-out.	8.3.1.0; 8.2.2.2; 8.3.0.X MP	BACKOFFICE-22818
CD-110164	Bij het gedeeltelijk annuleren van een expositiebezoek wordt de prijs niet correct berekend.	8.3.1.0; 8.3.2.0; 8.2.2.X; 8.2.1.X; 8.3.0.X; 8.2.0.X; 8.3.1.X	BACKOFFICE-23049
	NF525: Bij het afdrukken van een dubbele kassabon bevat de koptekst van de kassabon vraagtekens.	8.0.2.X; 8.0.1.X; 8.0.0.X; 8.1.1.X; 8.3.1.0; 8.1.0.X; 8.2.1.5; 8.1.2.X; 8.3.0.X; 8.2.2.X; 8.2.0.X	BACKOFFICE-23056
CD-116027	Een kassier kan doorgaan naar het betaalscherm zonder een klant te selecteren, zelfs als het verkochte artikel een klantselectie vereist, wat kan resulteren in het aanrekenen van een ander bedrag aan de klant dan verwacht.	8.0.0.X; 8.1.1.X; 8.3.1.0; 8.1.0.X; 8.1.2.X; 8.2.2.X; 8.2.0.X; 8.2.1.X; 8.3.0.2	BACKOFFICE-23060

Recreatex 8.3.1

Activiteiten			
CD-116689	Er wordt een lege verkoopregel toegevoegd als er op een submenuknop wordt geklikt die geen submenu-items heeft.	8.3.1.0; 8.2.1.5; 8.2.2.X MP; 8.2.0.X MP	BACKOFFICE-23082
CD-117139	Het aanmaken van abonnementen in batch via backoffice zorgt ervoor dat het kassasysteem vastloopt bij het verkopen van tickets met willekeurig gegenereerde nummers.	8.3.1.0; 8.2.2.X; 8.3.0.2	BACKOFFICE-23087
CD-117770	Het verkopen van tijdsloten bij de kassa werkt niet meer na update 8.3.0.0.	8.3.1.0; 8.3.0.1	BACKOFFICE-23117
CD-116832	In elk kluistransactievenster is het mogelijk om de kluis te verwijderen met de escape-toets, wat resulteert in een lege transactie.	8.0.0.X; 8.1.1.X MP; 8.3.1.0; 8.1.0.X; 8.1.2.X; 8.2.2.X; 8.2.0.X; 8.2.1.X; 8.3.0.X	BACKOFFICE-23119
CD-118469	Het verkopen van tickets in de kassa voor exposities die gesynchroniseerd zijn vanuit Enviso geeft een foutmelding als de namen van de exposities of tickets te lang zijn.	8.3.1.0; 8.2.2.X; 8.3.0.X	BACKOFFICE-23148
CD-119304	De invoertijd en de berekening van de resterende minuten zijn niet helemaal correct voor de nieuw aangemaakte abonnementen.	8.3.1.0; 8.3.2.0; 8.3.0.3	BACKOFFICE-23194
CD-113011	De extra bar-/keukenopmerkingen zijn niet volledig afgedrukt op de bar-/keuken kassabon.	8.0.0.X; 8.3.1.0; 8.1.0.X; 8.1.2.X; 8.2.2.X; 8.2.0.X; 8.2.1.X; 8.3.0.X	BACKOFFICE-23195
QR bestel app			
Klantenticket	Omschrijving	Versie	Interne referentie
CD-114133	De pop-up met geplande informatie wordt niet weergegeven vanwege een ongeldige datum/tijd in de oproep.	8.3.0.0; 8.3.1.0; 8.2.2.2	BACKOFFICE-22985
Recreatex - Enviso integratie			
Klantenticket	Omschrijving	Versie	Interne referentie
CD-117863	TradeFlow: Een restitutie van een gratis ticketbestelling kan niet worden verwerkt door de plugin.	8.3.1.0; 8.3.0.X	BACKOFFICE-23127
	TradeFlow: Extra logboekregistratie geïmplementeerd voor de manipulatielogboeken van leden met betrekking tot gedeeltelijke omboekingen en gedeeltelijke annuleringen van Enviso-bestellingen.	8.3.1.0; 8.3.0.X	BACKOFFICE-23252
Sales admin			
Klantenticket	Omschrijving	Versie	Interne referentie
CD-101438	De promotieregel wordt niet toegepast op artikelen die zijn geconfigureerd als mogelijkheden van een optioneel artikel.	8.0.0.X; 8.3.0.0; 8.1.1.X; 8.3.1.0; 8.2.2.2; 8.1.0.X; 8.2.0.6; 8.2.1.5; 8.1.2.X	BACKOFFICE-22338
CD-97880	Facturen voor activiteitsregistraties met zowel cash- als factuurbetalingsregels worden niet correct verwerkt.	8.0.0.X; 8.1.1.X; 8.3.1.0; 8.2.2.2; 8.1.0.X; 8.2.0.6; 8.2.1.5; 8.1.2.X; 8.3.0.X	BACKOFFICE-22444
CD-106456	Automatische incasso: Als de huidige incassoperiode is betaald, is het niet langer mogelijk om de eerdere tegengeboekte incasso's aan de kassa te betalen.	8.0.0.X; 8.3.0.0; 8.1.1.X; 8.3.1.0; 8.2.2.2; 8.1.0.X; 8.2.0.6; 8.2.1.5; 8.1.2.X	BACKOFFICE-22610
	Er zijn geen resultaten gevonden bij het zoeken naar verkopen op factuur.	8.3.0.0; 8.1.1.X; 8.3.1.0; 8.2.2.2; 8.1.0.X; 8.2.0.6; 8.2.1.5; 8.1.2.X	BACKOFFICE-23017
CD-112816	Het afdrukken van e-tickets van meerdere verkopen tegelijkertijd resulteert in een runtime error.	8.0.0.X; 8.1.1.X; 8.3.1.0; 8.1.0.X; 8.2.1.5; 8.1.2.X; 8.2.0.X; 8.2.0.X MP; 8.3.0.2	BACKOFFICE-23038
CD-116082	Verkopen die zijn aangemaakt door de TradeFlow-plugin in Recreatex voor het omboeken van bestellingen in Enviso missen het georganiseerde bezoekennummer in het omschrijvingsveld.	8.3.1.0; 8.3.0.X	BACKOFFICE-23066
CD-116887	Bij het genereren van PDF-facturen verschijnt er op een bepaald moment een foutmelding 'ongeldig pad naar rapportbestand' in de logging.	8.0.0.X; 8.3.1.0; 8.1.0.X; 8.1.2.X; 8.2.2.X; 8.2.0.X; 8.2.1.X; 8.3.0.X	BACKOFFICE-23081

Recreatex 8.3.1

Activiteiten			
CD-116074	Financiële export (New Horizon): Bij het exporteren van verkopen is het veld 'kboNummerDeb' in het exportverkoopbestand te kort om het volledige btw-nummer van de klant te bevatten.	8.0.2.X; 8.0.1.X; 8.0.0.X; 8.1.1.X; 8.3.1.0; 8.1.0.X; 8.1.2.X; 8.2.2.X; 8.2.0.X; 8.2.1.X; 8.3.0.2	BACKOFFICE-23108
CD-119146	Bij het annuleren van een pay-in/pay-out transactie (financieel artikel), wordt de verkoop niet langer geregistreerd als een financiële verkoop, wat onregelmatigheden veroorzaakt in de financiële export.	8.0.0.X; 8.1.1.X MP; 8.3.1.0; 8.1.0.X; 8.1.2.X; 8.2.2.X; 8.2.0.X; 8.2.1.X; 8.3.0.X	BACKOFFICE-23187
Zwemlessen			
Klantenticket	Omschrijving	Versie	Interne referentie
CD-75635	Het is niet mogelijk om zich in te schrijven voor een inhaalles met een abonnement waarvan de geldigheid niet is ingevuld.	8.3.1.0	BACKOFFICE-22825
CD-118932	Oproeplijsten: Zelfs als er leerlingen zijn opgeroepen voor een lesgroep is het mogelijk om de lesgroep te deselecteren uit de oproeplijst, waardoor de lesgroep nog steeds wordt weergegeven in het overzicht van wachtlijstleerlingen, maar de groepsnaam wordt vervangen door zijn ID.	8.3.1.0; 8.2.2.X; 8.2.0.X; 8.2.1.X; 8.3.0.X	BACKOFFICE-23179
SyDelSoft			
Klantenticket	Omschrijving	Versie	Interne referentie
	De methode "OnStop" voor de "AlwaysOn"-service wordt niet opgeroepen wanneer de service wordt beëindigd.	8.1.1.X MP; 8.3.1.0; 8.3.2.0; 8.1.0.X; 8.2.2.X; 8.2.1.X; 8.1.1.X; 8.3.0.X; 8.2.0.X	BACKOFFICE-23363
Tijdslot ticketing			
Klantenticket	Omschrijving	Versie	Interne referentie
CD-103117; CD-109980	Fouten bij het berekenen van beloningen en kortingen met de Gezinsbond-tellerplugin.	8.0.0.X; 8.3.1.0; 8.1.0.X; 8.1.2.X; 8.2.2.X; 8.2.0.X; 8.2.1.X; 8.3.0.X	BACKOFFICE-23078
CD-110535	Het opnieuw afdrukken van expositietickets in de Recreatex backoffice resulteert in een runtime error.	8.3.1.0; 8.3.0.3; 8.2.2.X; 8.2.1.X	BACKOFFICE-23132
CD-117659	E-tickets kunnen niet worden afgedrukt als de Word documentsjabloon die gekoppeld is aan een expositieticket een voettekst bevat.	8.3.1.0; 8.3.0.3; 8.2.2.X; 8.2.1.X	BACKOFFICE-23140
CD-80446	Prestatieverbetering voor "fnExpositionCounterPeriodVisitors" om de traagheid bij het verkopen van een expositie op te lossen.	8.3.1.0; 8.2.1.5; 8.3.0.X; 8.2.2.X	BACKOFFICE-20970
CD-116647	Promotieregels: De kortingsregel wordt niet toegevoegd aan de verkopen in Recreatex nadat de aankoop is gedaan in de Webshop.	8.0.2.X; 8.0.1.X; 8.0.0.X; 8.1.1.X; 8.3.1.0; 8.1.0.X; 8.1.2.X; 8.2.2.X; 8.2.0.X; 8.2.1.X; 8.3.0.2	BACKOFFICE-23130
Webshop			
Klantenticket	Omschrijving	Versie	Interne referentie
	API: Bij het reserveren van huurartikelen als optie worden de artikelprijzen niet vermeld in de bevestigingsmail van de reservering.	8.3.1.0	BACKOFFICE-23079
CD-115488	API: Voorverkoopkorting wordt niet toegepast bij aankoop van expositietickets kort na de start van de korting of vlak voordat de korting verloopt.	8.0.2.X MP; 8.0.1.X MP; 8.0.0.X MP; 8.1.1.X MP; 8.1.0.X MP; 8.1.2.X MP; 8.3.1.0; 8.3.0.X MP; 8.2.2.X MP; 8.2.0.X MP; 8.2.1.X MP	BACKOFFICE-23134
	Seizoensplanning: Bij het aanmaken van een reserveringsreeks in de Webshop is het prijsberekeningstype niet opgegeven, waardoor het standaardberekeningstype wordt toegewezen aan de reserveringsreeks.	8.3.1.0; 8.1.0.X; 8.1.2.X; 8.3.0.3; 8.2.2.X; 8.2.0.7; 8.2.1.X	BACKOFFICE-23307
	Abonnement: De abonnementomschrijving staat niet meer op de bevestigingspagina.	8.3.1.0	BACKOFFICE-23310
WSDL			

Activiteiten			
Klantenticket	Omschrijving	Versie	Interne referentie
	Kassabonnen van een betaalterminal worden niet volledig afgedrukt (afgekorte tekst).	8.3.0.0; 8.3.1.0	BACKOFFICE-22994

WSDL

Selfservice kiosk			
Klantenticket	Omschrijving	Versie	Interne referentie
	Sorteerstraatjes kassaplugin: Dubbele verkoop-aantallen zorgen ervoor dat API-oproepen naar Sorteerstraatjes mislukken.	8.1.1.X; 8.3.1.0; 8.2.0.6; 8.2.1.5; 8.1.2.X; 8.3.0.X; 8.2.2.X	BACKOFFICE-23063
Zaalreserveringen			
Klantenticket	Omschrijving	Versie	Interne referentie
CD-119553	Op de webshop wordt bij het reserveren van een activiteit die is geconfigureerd om de prijs per aantal x per uur te berekenen, de reserveringsprijs niet overeenkomstig verhoogd met het aantal deelnemers.	8.3.1.0; 8.1.0.X; 8.1.2.X; 8.2.2.X; 8.2.0.X; 8.2.1.X; 8.3.0.X	BACKOFFICE-23267

Webshop

Reserveringen (Zaalreserveringen)			
Klantenticket	Omschrijving	Versie	Interne referentie
CD-117901	De bevestigingsmelding bij het annuleren van een reservering toont altijd 0 in plaats van het werkelijke reserveringsnummer.	6.3.1.0; 6.3.0.X MP; 6.2.2.X MP	WE-BAPP-6866
Exposities (tijdslot ticketing)			
Klantenticket	Omschrijving	Versie	Interne referentie
	Als deze optie is uitgeschakeld, is het artikelgroepfilter op de webshop alleen uitgeschakeld, maar blijft het zichtbaar.	6.3.1.0; 6.3.0.X	WE-BAPP-6954
Algemeen			
Klantenticket	Omschrijving	Versie	Interne referentie
	Er wordt een lege rij weergegeven op de pagina Mijn gegevens na het veld Opmerkingen.	6.3.0.0; 6.3.1.0	WE-BAPP-6798
	Wanneer u een kaart probeert te blokkeren/deblokkeren in het overzicht van Mijn digitale portefeuilles (Historiek en overzichten), verschijnt de melding dat de wijziging is gelukt, maar verandert de knop visueel niet.	6.1.1.X MP; 6.1.0.X MP; 6.1.2.X MP; 6.3.1.0; 6.2.0.6; 6.2.1.4; 6.3.0.X MP; 6.2.2.X MP	WE-BAPP-6829
CD-116444	De cookie-toestemmingsbanner wordt niet goed weergegeven op apparaten met een kort maar breed scherm.	6.3.1.0; 6.3.0.X MP; 6.2.2.X MP	WE-BAPP-6848
CD-118143	Webshop werkt niet meer na update naar versie 6.3.0.0.	6.3.1.0; 6.3.0.1	WE-BAPP-6867
	FashionCheque: Na validatie van de eerste kaart blijft de verificatiecode van deze kaart gevuld tijdens de validatie van de volgende kaart.	6.3.1.0; 6.3.2.0	WE-BAPP-6881
CD-119367	Ondanks de configuratie die bedoeld is om het aantal bezoekers te beperken tot 250, kregen meer dan 600 klanten tegelijkertijd toegang tot de webshop.	6.3.1.0; 6.2.2.X; 6.3.0.X	WE-BAPP-6896
Abonnement			
Klantenticket	Omschrijving	Versie	Interne referentie

Reserveringen (Zaalreserveringen)			
	Als je online een gezinsabonnement aankoopt, worden sommige gezinsleden dubbel weergegeven op de bevestiging.	6.0.2.X MP; 6.0.1.X MP; 6.0.0.X MP; 6.1.1.X MP; 6.1.0.X MP; 6.1.2.X MP; 6.3.1.0; 6.3.0.X MP; 6.2.2.X MP; 6.2.0.X MP; 6.2.1.X MP	WE- BAPP-6852
	In de Webshop wordt het abonnement meer dan eens geblokkeerd tijdens de verwerking als het een abonnement bestelt dat een extra configuratie heeft (het is bijvoorbeeld ook een voorraadartikel of het heeft een externe barcode).	6.1.1.X MP; 6.1.0.X MP; 6.1.2.X MP; 6.3.1.0; 6.3.0.X MP; 6.2.2.X MP; 6.2.0.X MP; 6.2.1.X MP	WE- BAPP-6891
Overige			
Klantenticket	Omschrijving	Versie	Interne referentie
	Webshopfout na het instellen van een nieuwe omgeving.	6.3.0.0; 6.3.1.0; 6.2.2.X	WE- BAPP-6839
Verhuur			
Klantenticket	Omschrijving	Versie	Interne referentie
CD-103051	Bij het reserveren van huurartikelen als optie worden de artikelprijzen niet vermeld in de bevestigingsmail van de reservering.	6.3.1.0	WE- BAPP-6646
	Kan PayPal niet gebruiken om te betalen voor huurbestellingen.	6.3.1.0; 6.3.0.X	WE- BAPP-6857

Selfservice kiosk

Klantenticket	Omschrijving	Versie	Interne referentie
CD-95439	Terugkerend gedrag waarbij de kiosk overdag vastloopt (zwart scherm) zonder duidelijke oorzaak.	6.0.2.X; 6.0.1.X; 6.0.0.X; 6.1.1.X; 6.3.1.0; 6.1.0.X; 6.2.0.6; 6.2.1.4; 6.1.2.X; 6.3.0.X; 6.2.2.X	KIOSK-1060
	Wanneer e-ID validatie per ticket is ingeschakeld en er geen tickets moeten worden gevalideerd, werkt de knop Betalen niet.	6.3.1.0	KIOSK-1127

QR bestel app

Klantenticket	Omschrijving	Versie	Interne referentie
	Het API-wachtwoord wordt in de database opgeslagen in een onversleuteld, leesbaar formaat.	6.3.1.0	WEBAPP-5830

Interface framework

Klantenticket	Omschrijving	Versie	Interne referentie
CD-115676	MailBlue: Niet alle mailinglijsten kunnen worden geselecteerd in de plugin config.	8.2.2.1; 8.3.0.1; 8.3.1.0	PLUGINS-1948
	MailBlue: Als de opgeslagen procedurenaam niet correct is in de MailBlue-configuratie, wordt er een uitzondering gegenereerd zonder de procedurenaam.	8.3.1.0; 8.3.0.2; 8.2.2.2	PLUGINS-1984
CD-118698	SabeeApp plugin: Er is een extra logica nodig om het blokkeren/deblokkeren van klanten te verwerken.	8.2.0.1; 8.2.1.1; 8.3.0.1; 8.3.1.0	PLUGINS-2000

Klantenticket	Omschrijving	Versie	Interne referentie
CD-120177	Storecove E-facturatie: Er treedt een fout op bij bepaalde facturen wanneer deze worden verwerkt door de plugin.	8.0.0.1; 8.1.0.1; 8.1.2.1; 8.2.0.1; 8.2.1.1; 8.3.0.1; 8.3.1.0; 8.2.2.2	PLUGINS-2010

Gedetailleerde informatie

Webshop Manager: Tweefactor authenticatie (2FA) gebruiken

Om veilige toegang tot de Webshop Manager applicatie te garanderen, hebben we de mogelijkheid geïmplementeerd om tweefactorauthenticatie in te schakelen bij het inloggen op de applicatie.

Configuratie

- De **activering** van tweefactorauthenticatie is alleen mogelijk **per volledige klant** (niet per afzonderlijke gebruiker) en wordt uitgevoerd door de klantenservice van Gantner.
- Het **resetten** van de tweefactorauthenticatie kan **per gebruiker** worden gedaan door de Gantner klantenservice die toegang heeft tot de gebruikersbeheerpagina (superuser login).
Door de functionaliteit opnieuw in te stellen, wordt de bestaande 2FA-instelling verwijderd en wordt de eerste aanmeldprocedure voor de betreffende gebruiker opnieuw gestart.

Eerste keer inloggen

Nadat de tweefactorauthenticatie is geactiveerd, moet de Manager gebruiker een aantal stappen doorlopen wanneer hij voor de eerste keer inlogt bij de applicatie:

1. Voer in het inlogscherf van de Manager de gegevens in en klik op **Aanmelden**.

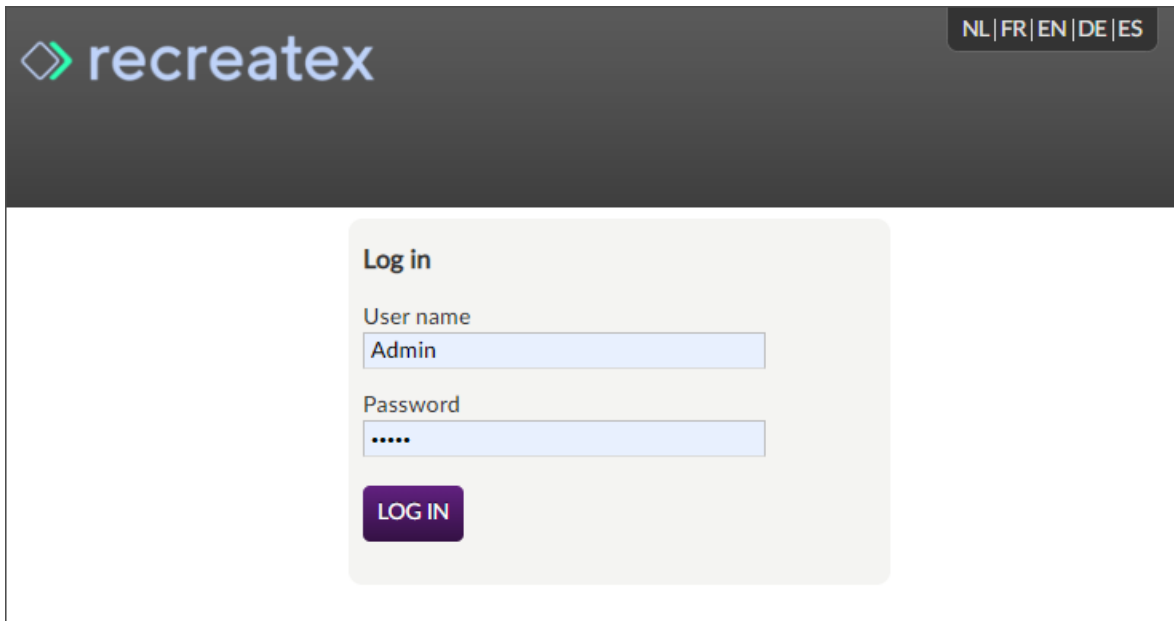

2. Stel de **tweefactorauthenticatie (2FA)** in voor de Manager applicatie op een mobiel of desktop apparaat.
Installeer de verificatietoepassing (mobiel of desktop) van uw keuze en volg de **instructies** aan de rechterkant van het scherm (1).

recreatex NL | FR | EN | DE | NB

Two-Factor Authentication Setup

Scan this code with your 2FA app

1

2. Scan the QR code or directly enter the 2FA setup code (displayed on the left side)

4*

Or copy this code

JU3DGDGWCMIU2TESKJVCUKTKYIRJUKVSS
K42EWMSYIE6T2PJ5HU6Q

4*

Please enter your 2FA code to confirm

CONFIRM

- Download your preferred 2FA app (at least one mobile or one desktop app is needed)
 - Mobile: e.g. Google Authenticator (from your app store)
 - Desktop: e.g. WinAuth (<https://winauth.github.io/winauth/index.html>)
- Configure 2FA app
 - Mobile
 - Open Google Authenticator on your smart phone and click "+"
 - Scan the QR code or directly enter the 2FA setup code (displayed on the left side)
 - Desktop
 - Open WinAuth on your desktop, click "Add" and then "Authenticator"
 - Enter e.g. "RCX Webshop Manager" as the name, enter the 2FA setup code (displayed on the left side) as the "Secret Code" and select "Time-based"
 - Click "Verify Authenticator"
 - Click "OK"

In het volgende voorbeeld gebruiken we Google Authenticator op een mobiel apparaat: Installeer de applicatie vanuit de app store op uw apparaat, open deze (2) en klik op het "+"-pictogram in de rechterbenedenhoek (3). Scan de QR-code op uw scherm of voer de code handmatig in (4).

Google Authenticator

Uninstall Open

Available on more devices

Samsung SM-T590 Tablet Install

What's new Last updated 19 May 2023

Scan a QR code

Enter a setup key

Google Authenticator

Gantner GBS APP: jason.gary@email.com

912 322

De applicatie genereert een code (5) en start de verlooptimer (6).

- Ga terug naar de Manager-toepassing, voer de gegenereerde code (7) in en klik op **Bevestigen** (8) om in te loggen.

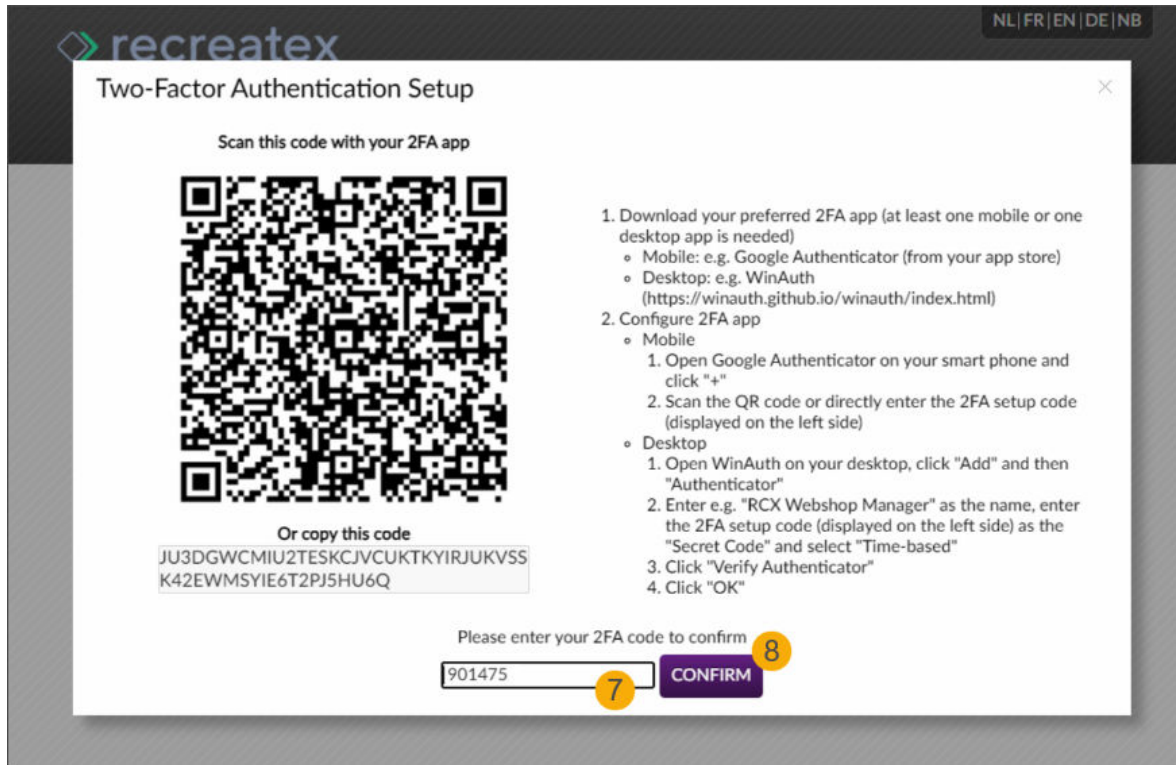

Volgende aanmeldingen

Nadat de tweefactorauthenticatie is ingesteld, worden de gebruikers gevraagd om een verificatiecode in te voeren die wordt gegenereerd door de authenticatietoepassing, nadat ze hun gegevens hebben ingevoerd.

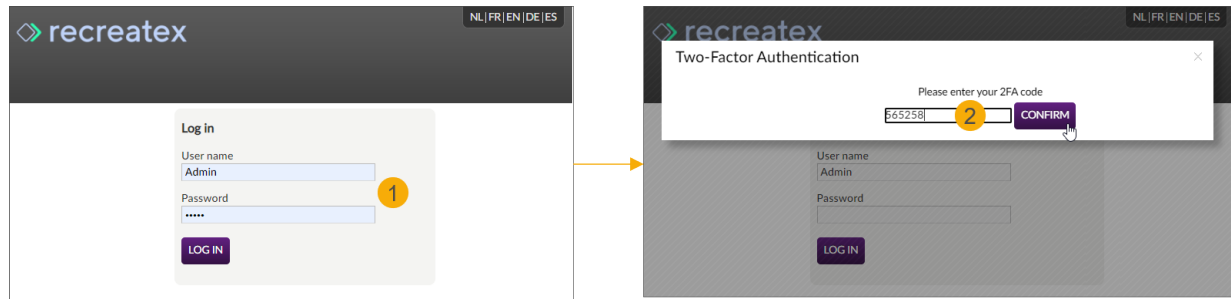

Webshop: Verberg reeds verstreken activiteitendagen en -perioden

Met een nieuwe instelling in de module Activiteiten kunt u nu alle activiteitendagen met verstreken data verbergen, evenals activiteitstijden voor de huidige dag die in de tussentijd zijn gestart. Klanten hoeven dan niet naar beneden te scrollen langs niet-beschikbare dagen voordat ze de activiteitendagen en periodes zien die ze kunnen reserveren.

U kunt deze weergave activeren in de Webshop **Manager**: module **Activiteiten** > **Instellingen** > tab **Algemeen** > sectie **Algemene instellingen** > instelling **Toon alleen toekomstige activiteitendagen**

Activities

General User fields

SAVE

Pre-defined periods activities

	Name	Visible	Start date	End date
Edit	Period 1	<input type="checkbox"/>	01/01/2012	31/03/2012
Edit	Period 2	<input type="checkbox"/>	01/01/2012	31/03/2012
Edit	Period 3	<input type="checkbox"/>	01/01/2012	31/03/2012
Edit	Period 4	<input type="checkbox"/>	01/10/2012	31/12/2012

General settings

Module active

Anonymous access

Navigate to shopping cart after adding

Select period

Show link 'My activities'

Only show future activity days

De instelling is standaard uitgeschakeld, waardoor het oorspronkelijke gedrag wordt weergegeven, waarbij alle activiteitendagen en -perioden worden weergegeven in het overzicht van elke activiteit. In het inschrijvingsscherm kunnen de dagen en perioden die al verstreken zijn niet worden geselecteerd, maar ze worden nog steeds in chronologische volgorde aan de klant getoond (1), gevolgd door de beschikbare dagen (2).

Recreatex 8.3.1

The left screenshot shows the 'Yoga basics' activity page. It includes a header with navigation tabs (Web shop, Exhibitions, Activities, Bookings, Lesson results, Rental, More modules) and a user profile (Hello Jason Gary, My profile, EN, 0 articles / € 0.00). The activity details are: Price: € 10.00, Per day part, REGISTER, Back to list, Location: Zen Garden, Diamantstraat 139, 8900 Ieper, België, Start: 05-05-2023, End: 31-12-2024. Below this is a table with columns: Days, Prices, Extra options, Extra information. The table data is as follows:

Day	From	To	Available
05 May 2023	07:00	09:00	189
12 May 2023	07:00	09:00	189
19 May 2023	07:00	09:00	185
26 May 2023	07:00	09:30	187
27 May 2023	08:00	09:30	183
09 January 2024	07:00	09:00	200
09 January 2024	20:00	22:00	200
10 January 2024	07:00	09:00	200
11 January 2024	07:00	09:00	200
12 January 2024	07:00	09:00	200

The right screenshot shows the registration process. It includes the same activity details and a 'Choose participants' section with 'Specify participants' and 'Your connection' buttons. Below this is a 'Select the price group' section with 'Basistarief' selected at € 10.00. The 'Select days' section has a 'Select all' checkbox and a table of days with checkboxes and prices. The table data is as follows:

Day	Available
<input type="checkbox"/> 05 May 2023 07:00-09:00	189
<input type="checkbox"/> 12 May 2023 07:00-09:00	189
<input type="checkbox"/> 19 May 2023 07:00-09:00	185
<input type="checkbox"/> 26 May 2023 07:00-09:30	187
<input type="checkbox"/> 27 May 2023 08:00-09:30	183
<input type="checkbox"/> 09 January 2024 07:00-09:00	200
<input checked="" type="checkbox"/> 09 January 2024 20:00-22:00	200
<input checked="" type="checkbox"/> 10 January 2024 07:00-09:00	200
<input type="checkbox"/> 11 January 2024 07:00-09:00	200
<input type="checkbox"/> 12 January 2024 07:00-09:00	200

Arrows indicate that the date 09/01/2024 at 15:00 is selected in the right screenshot, corresponding to the highlighted row in the table on the left. The right screenshot also shows a 'PREVIOUS' button and a 'NEXT' button.

In dit voorbeeld maakt de klant een selectie op 09/01/2024 om 15:00 uur. Alle dagen met de datum in het verleden en de reeds begonnen periode voor de huidige dag worden weergegeven, maar kunnen niet meer worden geselecteerd.

Als de optie om alleen toekomstige activiteitsdagen te tonen is ingeschakeld, worden zowel in het overzicht van de activiteit als in het inschrijvings scherm alleen de relevante dagen weergegeven die nog beschikbaar zijn om te reserveren.

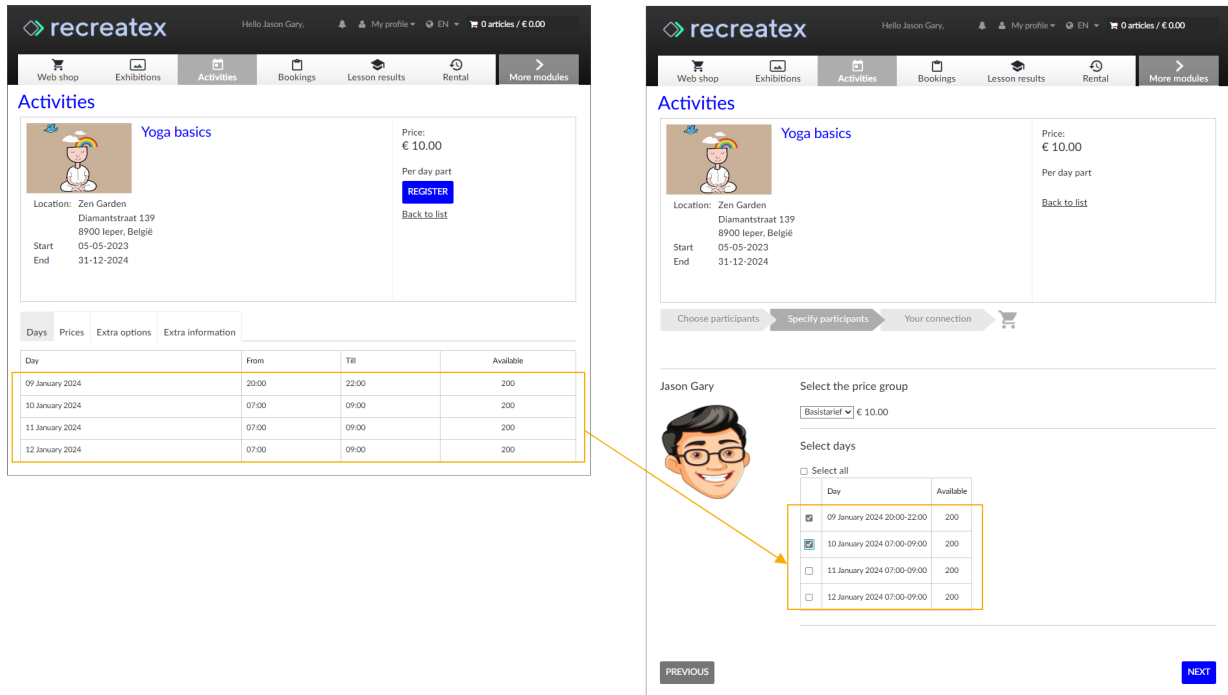

In dit voorbeeld maakt de klant ook een selectie op 09/01/2024 om 15:00 uur. Alleen de geldige activiteitendagen en de nog geldige periode voor de huidige dag worden weergegeven en zijn beschikbaar om te reserveren.

Webshop: Cadeaubonnen aanbieden met de mogelijkheid om de waarde te kiezen

Vanaf nu kunt u uw klanten ook de optie bieden om cadeaubonnen te kopen waarbij ze zelf kunnen bepalen hoeveel ze willen uitgeven en een aangepast bedrag voor de gekochte cadeaubon kunnen kiezen.

Configuratie

Om deze functionaliteit in de Recreatex backoffice in te schakelen, gaat u naar de module **Algemeen > Basisgegevens > Artikelen > Artikelen** en opent u de artikelkaart die gekoppeld is aan de betreffende cadeaubon.

Schakel de instellingen in op het tabblad **Web > Algemeen : Prijswijzigingen toestaan (API) en Prijswijzigingen toestaan (webshop)**.

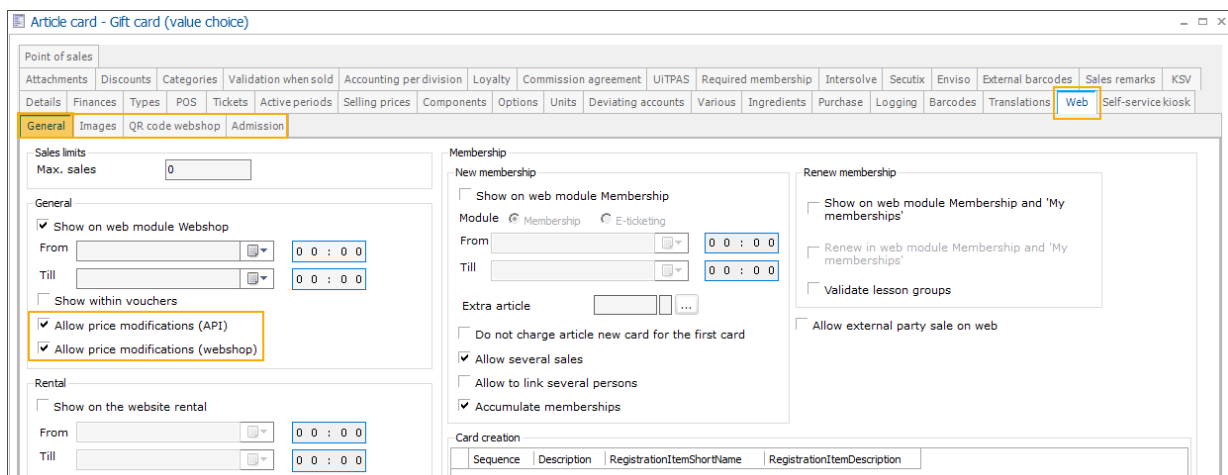

OPMERKING

Als u alleen de instelling **Prijswijzigingen toestaan (API)** activeert, kunt u vergelijkbare functionaliteit bieden via integratie met derden. (bestaande functionaliteit).

U kunt er ook voor kiezen om een verkoopprijs voor uw cadeaubon te definiëren die zal worden beschouwd als de **minimumprijs** die door klanten kan worden geselecteerd.

Start date	End date	Price	Day	Start time	End time	Supplement price	Last sync.	Last update	Min. quantity	Donation price	SubsidyPrice	Price group
1/01/2017		10,00	0	0:00	24:00			11/01/2024 14:17:54	0	0,00	0,00	

Cadeaubonnen kopen met aanpasbare waarde

Op de webshop zijn de cadeaubonnen met vrije waardekeuze gemakkelijk te herkennen:

1. Klik op de link **Prijs kiezen** en voer het gewenste bedrag in.
Als je een verkoopprijs hebt gedefinieerd op het gerelateerde cadeaubonartikel, wordt de prijs automatisch ingevuld. Het bedrag kan naar wens worden aangepast, maar de klant kan geen bedrag invoeren dat lager is dan de minimumprijs.

The amount can not be lower than the standard price of € 10.00

Web shop

Welcome webshop 6.3.1

Select price

€0 - €2000

€0 - €1000

Sort: Product (A-Z)

Hide SEARCH

DESCRIPTION	AVAILABILITY	QUANTITY	PRICE
Gift card (value choice)		1	0,5
Giftcard 10 €		0	€ 10.00
Giftcard 1000 €		0	Choose price
Giftvoucher 10 EURO EN Giftvoucher 10 EURO EN		0	€ 10.00

1 Items per page: 12

Total € 0.00 IN SHOPPING CART

2. Geef de hoeveelheid op die u wenst te kopen.
3. Het totaal te betalen bedrag wordt automatisch aangepast.
4. Voeg de cadeaubon toe aan het winkelwagentje.

Door de cadeaubon aan het winkelwagentje toe te voegen, worden de prijs en de hoeveelheid van het artikel opnieuw ingesteld, zodat de klant desgewenst een nieuwe keuze kan maken. Met één artikel kunt klanten cadeaubonnen met verschillende waarden laten kopen binnen 1 aankoop.

recreatex Hello Jason Gary, My profile EN 7 articles / € 194.00 View Pay

Web shop Exhibitions Activities Bookings Lesson results Rental More modules

Shopping cart

Shopping cart Pay Confirmation

Gift card (value choice)	Quantity: 3	€ 23.00	€ 69.00	×
Gift card (value choice)	Quantity: 3	€ 25.00	€ 75.00	×
Gift card (value choice)	Quantity: 1	€ 50.00	€ 50.00	×
Total			€ 194.00	

[Empty cart](#)

CONTINUE

Selfservice kiosk: Verkoop tickets met vereist abonnement geconfigureerd op expositieniveau

Naast de verkoop van tickets voor reguliere exposities ondersteunt de selfservice kiosk nu ook de kaartverkoop voor exposities met een verplicht abonnement geconfigureerd op expositieniveau:

- **Tijdslot ticketing > Exposities > Bijwerken expositie > tab Abonnement**

Modify exhibition - Swimming paradise - all areas access

General	Periods	Prices	Desired skills	Logging	Articles	Linked exhibitions	Translations	Subcategories	Target groups	Various	Counters
Info	POS	Loyalty	Web	Self-service kiosk	Companies	Rebooking	Purchase restriction	Membership	Enviso	Facility bookings	Counter

All memberships Selected memberships

Code	Description	Max. tickets	Time of validation check	Max. periods to book	Deduct session on visit
03-02_EN	Year membership	0	On booking date	0	<input checked="" type="checkbox"/>

Create periods Delete periods Block periods Copy Update capacity Save Delete Close

Wanneer een klant tickets selecteert voor een expositie waarvoor een specifiek type abonnement vereist is en op **Doorgaan** klikt, zal het systeem de klant vragen om voor elk ticket één voor één een kaart met het juiste type abonnement te scannen.

Als er een geldig en overeenkomend abonnementtype wordt gevonden op de gescande kaart, mag de klant doorgaan met de aankoop en wordt de betaling geïnitieerd.

Als een van de volgende situaties zich voordoet tijdens de validatie van het abonnement, wordt een duidelijke foutmelding weergegeven en keert de klant terug naar het scherm voor de ticketselectie.

- Er is geen kaart gescand (bijv. wanneer de klant de scan pop-up sluit zonder een kaart te scannen).
- Het kaartnummer van de gescande kaart kan niet worden gevonden in het systeem.
- De gescande kaart wordt geblokkeerd in het systeem.
- Er zijn geen abonnementen gevonden die gekoppeld zijn aan de gescande kaart.
- Het (de) abonnement (en) op de gescande kaart komen niet overeen met het vereiste type abonnement.
- Het overeenkomende abonnement op de gescande kaart is niet geldig (bijv. niet genoeg resterende sessies beschikbaar).

Selfservice kiosk Overzicht verbeteringen digitale portefeuille

Om het overzichtsscherm van de digitale portefeuille overzichtelijker te maken voor klanten, hebben we verschillende nieuwe filterinstellingen geïntroduceerd waarmee u kunt bepalen welke transacties van de digitale portefeuille in het overzicht moeten worden opgenomen.

In de **Configuratie**tool vindt u de instellingen onder **Modules > Digitale portefeuille**

DIGITAL WALLET	
Allow discharge of positive balance	On <input checked="" type="checkbox"/>
Disconnect DigitalWallet After Decharge	Off <input type="checkbox"/>
Scan multiple Digital Wallets	On <input checked="" type="checkbox"/>
Show arrangement-article	On <input checked="" type="checkbox"/>
Show component-article	On <input checked="" type="checkbox"/>
Show zero amount lines	On <input checked="" type="checkbox"/>
Show cancelled records	On <input checked="" type="checkbox"/>
Only show transaction of today	On <input checked="" type="checkbox"/>
Always process overstay charges	Off <input type="checkbox"/>

1. **Toon alleen transacties van vandaag:** Standaard zal het overzicht alleen de transacties van de huidige dag bevatten en een **Meer laden** knop tonen om de klant de mogelijkheid te geven de resterende transacties te bekijken.

Card owner: Tc26 Zebra

Balance
€393.31

Top up

Payout

Continue

Date	Description	Amount
12/15/2023 8:46 AM	1 x Subitem 1	-€8.00
12/15/2023 8:46 AM	1 x Composed item	-€11.00
12/15/2023 8:46 AM	1 x Subitem 2	-€3.00
12/15/2023 8:46 AM	1 x Chips - zout	-€1.40
12/15/2023 8:46 AM	1 x Chips - paprika	€0.00
12/15/2023 8:46 AM	1 x Chips - zout	-€1.40
12/15/2023 8:46 AM	1 x Friet met saus	-€1.70
12/15/2023 8:46 AM	1 x Friet	-€1.50
12/15/2023 8:46 AM	1 x Mayonaise	-€0.20

→ Load more

2. Deze instellingen staan standaard op **Aan**. Door een of meer van deze instellingen uit te schakelen, kunt u eenvoudig transactieregels filteren en een beknopt en begrijpelijk overzicht aan uw klanten tonen:
- **Toon arrangement artikel:** Toon of verberg transacties voor de hoofd arrangement artikelen.
 - **Toon onderdeel artikel:** Toon of verberg transacties voor de individuele onderdelen van het arrangement artikel.
 - **Toon regels met nul bedragen:** Toon of verberg transacties waarbij het betalingsbedrag nul is.
 - **Geannuleerde records weergeven:** Geannuleerde transacties weergeven of verbergen.

Selfservice kiosk: Koop nieuwe abonnementen en voeg ze toe aan een bestaande kaart

De oorspronkelijke flow voor het hernieuwen van abonnementen is uitgebreid met de mogelijkheid om nieuwe abonnementen te kopen en deze automatisch toe te voegen aan dezelfde bestaande kaart, die de klant scant aan het begin van de hernieuwingsflow.

Configuratie

U vindt de gerelateerde instellingen in Recreatex backoffice, onder **Kassa > Parameters > tab Selfservice kiosk**.

- Activeer de optie **Hernieuwen abonnementen** als ude klanten wilt toestaan een bestaande kaart te scannen en alleen de bestaande abonnement(en) te vernieuwen.

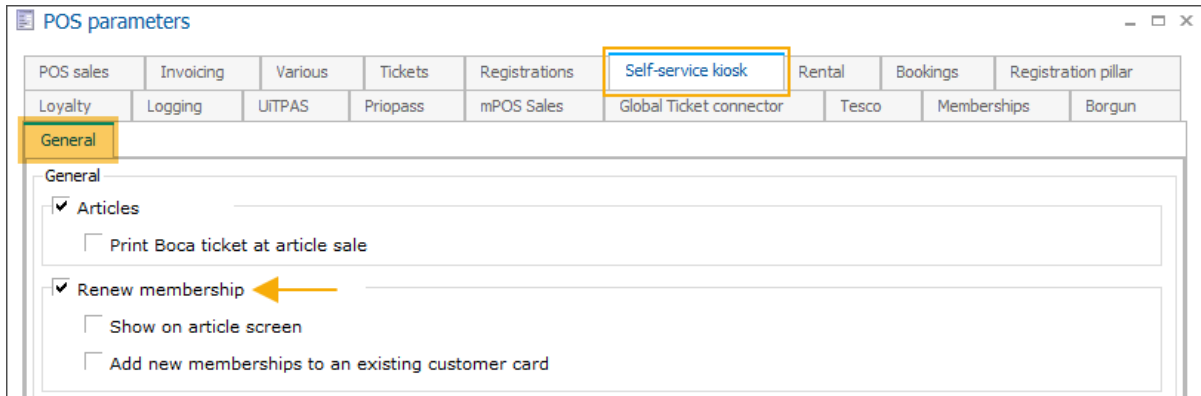

- Activeer de opties **Hernieuwen abonnementen** en **Voeg nieuwe abonnementen toe aan een bestaande klantenkaart** om ook nieuwe abonnementen te kunnen kopen en deze toe te voegen aan dezelfde bestaande kaart, binnen dezelfde abonnemethernieuwingsflow.

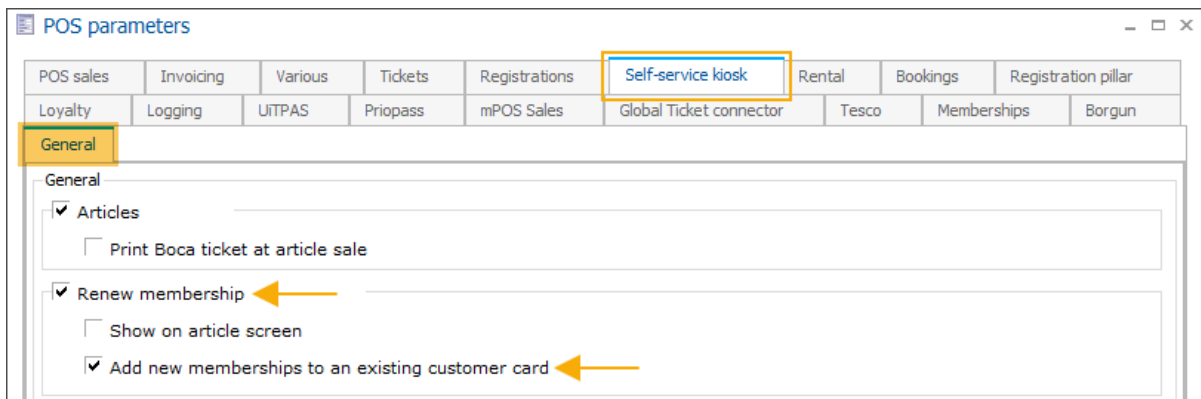

De selfservice kiosk **Configuratie**tool biedt een optie om deze functionaliteit op een bepaalde selfservice kiosk-installatie te verbergen en alleen hernieuwing van de bestaande abonnementen toe te staan, zonder de optie om nieuwe abonnementen aan te schaffen.

- Ga naar **Modules > sectie Modules verbergen > optie Nieuwe abonnementen toevoegen aan een bestaande klantenkaart** en schuif de knop naar de positie **Ja** om de functionaliteit op deze specifieke selfservice kiosk-installatie te verbergen.

HIDE MODULES	
Articles	No <input type="checkbox"/>
Renew membership	No <input type="checkbox"/>
Show Memberships/Benefits on Articles screen	No <input type="checkbox"/>
Exhibitions	No <input type="checkbox"/>
Performances	No <input type="checkbox"/>
Benefits	No <input type="checkbox"/>
Print tickets by order number	No <input type="checkbox"/>
Print Enviso tickets by order number	No <input type="checkbox"/>
Digital wallet processing	No <input type="checkbox"/>
Sorteerstraatjes	No <input type="checkbox"/>
External cards (e.g IAmsterdam)	No <input type="checkbox"/>
Carrier Switch	No <input type="checkbox"/>
Bebarmatic	No <input type="checkbox"/>
Add new memberships to existing card	Yes <input checked="" type="checkbox"/>

Een nieuw abonnement kopen in de abonnemethernieuwingsflow

Wanneer de nieuwe functionaliteit **Nieuwe abonnementen toevoegen aan een bestaande klantenkaart** is ingeschakeld en de klant zijn/haar kaart scant, zal de kiosk de volgende 2 tabbladen tonen:

- **Bestand:** Toont de abonnementen die momenteel beschikbaar zijn op de kaart (geldig en ongeldig). Klanten kunnen hun bestaande abonnementen hier hernieuwen en in het winkelmandje leggen.

Overview memberships
mathias mv

Existing New

All Valid Invalid

Subscription card 1: Purchase date 15/4/2021, Last renewal, Valid from, Valid until, Number of available sessions: 0

Subscription card 2: Purchase date 9/4/2019, Last renewal 02/08/2019 10:54, Valid from 09/04/2019, Valid until 15/03/2020, Number of available sessions: 0

Subscription card 3: Purchase date 9/4/2019, Last renewal 30/07/2019 11:55, Valid from 09/04/2019, Valid until 29/08/2019, Number of available sessions: 1

Subscription card 4: Purchase date 9/4/2019, Last renewal 16/07/2019 10:00, Valid from 09/04/2019, Valid until 15/08/2019, Number of available sessions: 0

My overview

Add discount

Total €0.00

Home Pay

- Als abonnementen beschikbaar zijn op de kaart, wordt dit tabblad standaard geselecteerd wanneer klanten de selfservice kiosk betreden.
- Als er geen abonnementen beschikbaar zijn op de kaart of als de abonnementen die aan deze kaart gekoppeld zijn geblokkeerd zijn, wordt dit tabblad niet weergegeven en kunnen klanten alleen nieuwe abonnementen selecteren.
- **Nieuw:** Toont een lijst met alle abonnementen die te koop zijn. De abonnementen die al eigendom zijn van de klant (weergegeven in het tabblad Bestaand) worden niet opgenomen in deze lijst.

Overview memberships
mathias mv

Existing New

Ticket Kind (-12 jaar)	€2.50	0
Ticket Jeugd (12-18 jaar)	€15.00	0
Ticket Volwassene	€0.00	0
Ticket 55+	€51.00	0
10 Sessions Swimming Card ADULT	€45.00	0
10 Sessions Swimming Card CHILD (-18)	€35.00	0
Ticket volwassene met kind (-12 jaar)	€0.03	0
Subscription ticket	€1.00	0
Family Membership Year (CH-17)	€180.00	0
uniFLOW 10	€10.00	0

My overview

Add discount

Total €0.00

Home Pay

Klanten kunnen de hernieuwing van hun bestaande abonnementen combineren met de aankoop van nieuwe abonnementen in dezelfde flow en alle gekochte/verlengde abonnementen op de kaart zetten die aan het begin van de flow is gescand.

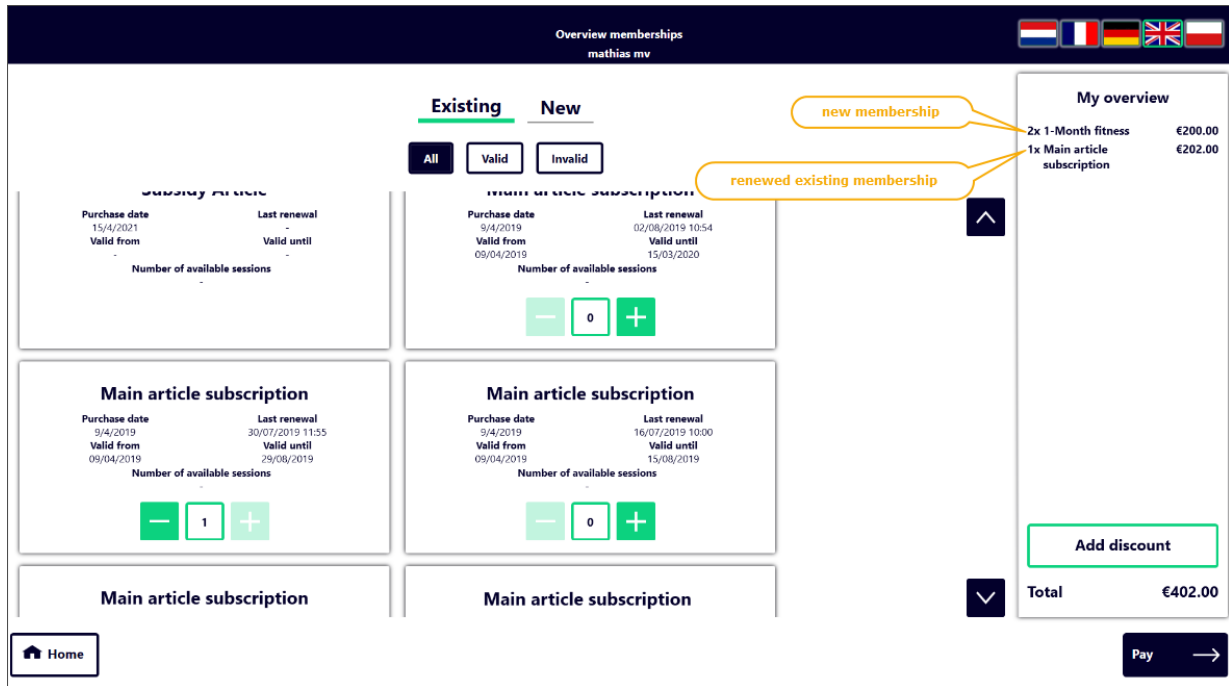

Zodra de selectie is gemaakt, kunnen klanten doorgaan met de normale betalingsflow.

BKO (Kinderopvang webapplicatie): tweefactorauthenticatie (2FA) gebruiken

Om veilige toegang tot de BKO-webapplicatie te garanderen, hebben we de mogelijkheid geïmplementeerd om tweefactorauthenticatie in te schakelen bij het inloggen op de applicatie.

Configuratie

U kunt de tweefactorauthenticatie per medewerker instellen in de Recreatex backoffice.

1. Ga in Recreatex naar **Algemeen > Basisgegevens > Werknemers > Werknemers** en selecteer de betreffende werknemer in het overzicht.
2. Selecteer onder het tabblad **Web > Algemeen** de instelling **tweefactorauthenticatie activeren (BKO-app)**

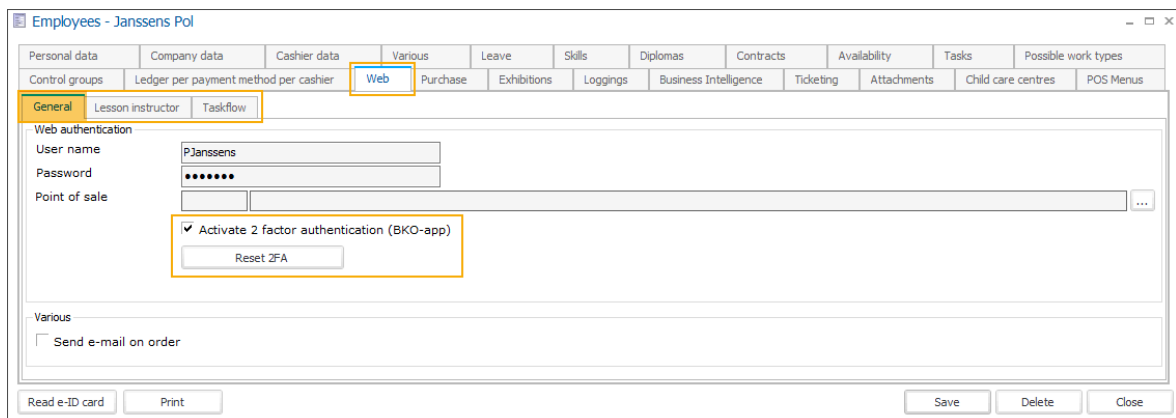

3. Klik op **Opslaan**.

Hier hebt u ook de mogelijkheid om de tweefactorauthenticatie opnieuw in te stellen voor de huidige gebruiker. Door op de knop **2FA resetten** te klikken wordt de bestaande 2FA- instelling verwijderd en wordt de eerste inlogflow voor deze gebruiker opnieuw gestart.

Eerste keer inloggen

Nadat de tweefactorauthenticatie is geactiveerd, moet de werknemer een aantal stappen doorlopen wanneer hij of zij voor de eerste keer inlogt in de applicatie:

1. Selecteer de betreffende kinderopvang (indien meerdere) in het vertrouwde inlogscherf van de applicatie en voer de gegevens in.

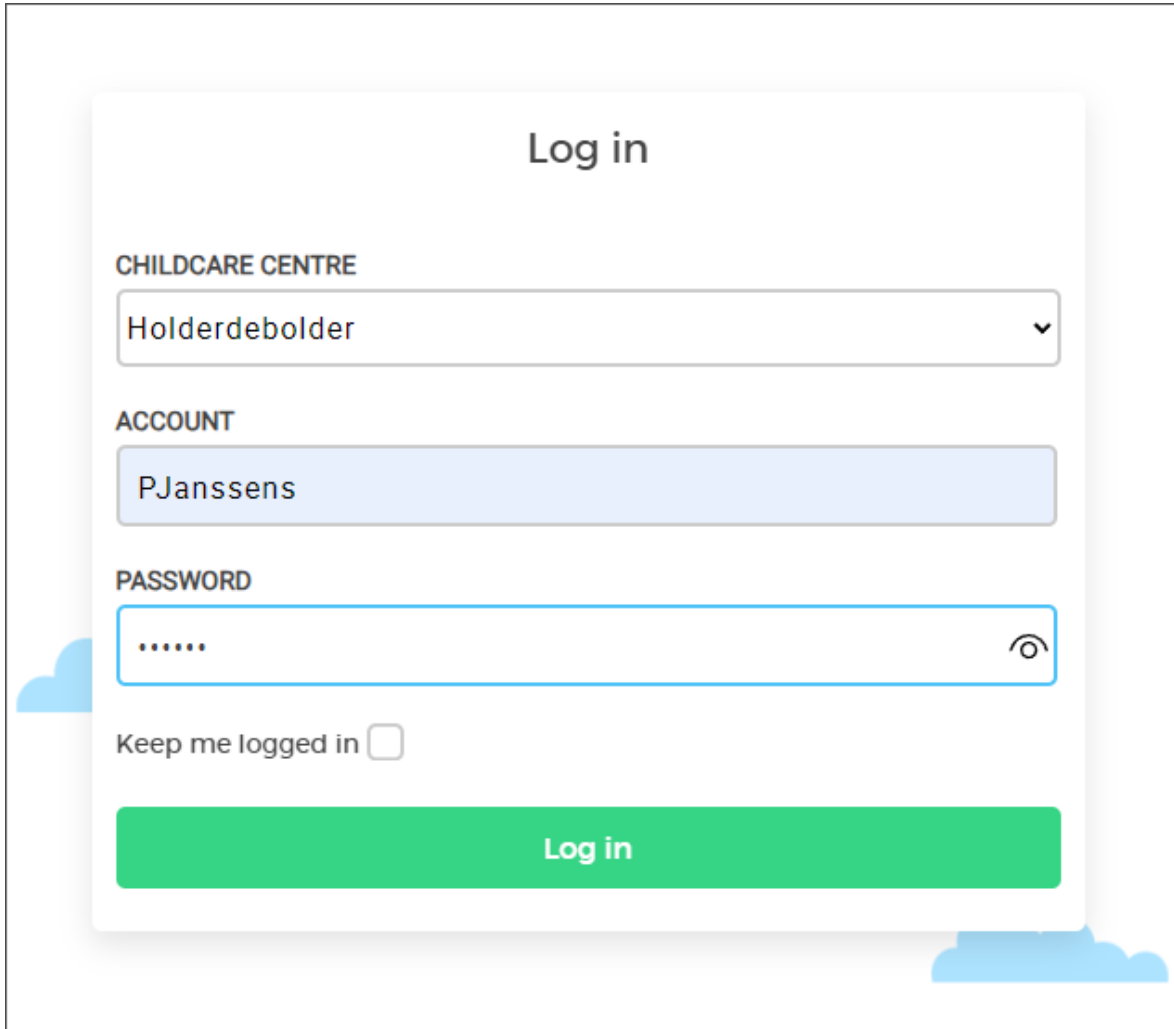

- CHILDCARE CENTRE:** A dropdown menu with the selected value 'Holderdebolder' and a downward arrow icon.
- ACCOUNT:** A text input field containing the name 'PJanssens'.
- PASSWORD:** A text input field with six dots for masking and a visibility toggle icon (an eye with a slash).
- Keep me logged in:** A checkbox that is currently unchecked.
- Log in:** A prominent green button with the text 'Log in' in white.

Klik op **Aanmelden**.

2. Stel de **tweefactorauthenticatie (2FA)** in voor de BKO-applicatie op een mobiel of desktop apparaat.
Installeer de verificatietoepassing (mobiel of desktop) van uw keuze en volg de **instructies** aan de rechterkant van het scherm (1).

Scan the QR code with your authenticator app to enable Two-Factor Authentication.

Or manually type the code below in your authenticator app

KFMUESBXG5BUYNCJKVCVKR2J15FFANSHI5DEESRWJE6T2P35HU6Q

Enter the verification code showing on your authenticator app

confirm

- Download your preferred 2FA app (at least one mobile or one desktop app is needed)
 - Mobile (e.g., Google Authenticator): Search for it in your app store.
 - Desktop (e.g., WinAuth)
- Configure 2FA app
 - Mobile:
 - Open Google Authenticator on your smartphone.
 - Click "Scan the QR code" or directly enter the 2FA setup code (displayed on the left side)
 - Desktop:
 - Open WinAuth on your desktop.
 - Click "Add" and select "Authenticator."
 - Enter a name (e.g., C7connect) and the 2FA setup code (displayed on the left side) as the 'Secret code.'
 - Select 'Time-based.'
 - Click "Verify Authenticator."
 - Check 'OK.'

In het volgende voorbeeld gebruiken we Google Authenticator op een mobiel apparaat: Installeer de applicatie vanuit de app store op uw apparaat, open deze (2) en klik op het "+"-pictogram in de rechterbenedenhoek (3). Scan de QR-code op uw scherm of voer de code handmatig in (4).

De applicatie genereert een code (5) en start de verlooptimer (6).

- Ga terug naar de BKO-applicatie, voer de gegenereerde code (7) in en klik op **bevestigen** (8) om in te loggen.

Scan the QR code with your authenticator app to enable Two-Factor Authentication.

Or manually type the code below in your authenticator app

KFMUESBXG5BUYNCJKVCVKR2J15FFANSHI5DEESRWJE6T2P35HU6Q

Enter the verification code showing on your authenticator app

205156

confirm

- Download your preferred 2FA app (at least one mobile or one desktop app is needed)
 - Mobile (e.g., Google Authenticator): Search for it in your app store.
 - Desktop (e.g., WinAuth)
- Configure 2FA app
 - Mobile:
 - Open Google Authenticator on your smartphone.
 - Click "Scan the QR code" or directly enter the 2FA setup code (displayed on the left side)
 - Desktop:
 - Open WinAuth on your desktop.
 - Click "Add" and select "Authenticator."
 - Enter a name (e.g., C7connect) and the 2FA setup code (displayed on the left side) as the 'Secret code.'
 - Select 'Time-based.'
 - Click "Verify Authenticator."
 - Check 'OK.'

Volgende aanmeldingen

Nadat de tweefactorauthenticatie is ingesteld, worden de werknemers gevraagd om een verificatiecode in te voeren die wordt gegenereerd door de authenticatietoepassing, nadat ze hun gegevens hebben ingediend.

- Log in** (Title)
- CHILDCARE CENTRE**: A dropdown menu with the selected value "Holderdebolder".
- ACCOUNT**: A text input field containing "PJanssens".
- PASSWORD**: A text input field with masked characters "*****" and a visibility toggle icon.
- Keep me logged in**: A checkbox that is currently unchecked.
- Log in**: A green button with a yellow circle containing the number "1" next to it.

An orange arrow points from the "Log in" button in the first screenshot to the second screenshot, which shows the verification step:

- EN**: A language dropdown menu in the top right corner.
- Enter the verification code showing on your authenticator app:**: A text prompt.
- 607167**: A text input field containing the verification code.
- Confirm**: A green button with a yellow circle containing the number "2" next to it.

API-wijzigingslijst

Datum	Type	Methode	Samenvatting	Interne referentie
03 nov 2023	Bewerken	Expositie betaalautomaten zoeken	Lijst met expositie abonnement Items toegevoegd aan elke betaalautomaat expositie.	BACKOFFICE-23015
03 nov 2023	Bewerken	FindArticles	Twee booleans toegevoegd: <ul style="list-style-type: none"> • AllowPriceChangeWeb • AllowPriceChangeWebshop 	BACKOFFICE-23021
06 nov 2023	Bewerken	Personen zoeken	Organisatienummer toegevoegd aan het persoon object	BACKOFFICE-23018
14 nov 2023	Bewerken	Persoon zoeken	Organisatienummer toegevoegd aan de zoekcriteria <ul style="list-style-type: none"> • Aanvraag • Criteria • OrganisationNumber 	BACKOFFICE-23069
14 nov 2023	Bewerken	Vacatures zoeken	ExpositionTimePeriodCategories toegevoegd aan reactie	BACKOFFICE-23009
22 nov 2023	Bewerken	Betaalautomaatinstellingen weergeven	Nieuwe eigenschap "AddNewMembershipsToExistingCard" toegevoegd aan VendingMachineSettings	BACKOFFICE-23089
22 nov 2023	Bewerken	FindVendingMachineArticles	Nieuwe eigenschap ForMembershipModule toegevoegd aan FindVendingMachineArticlesSearchCriteria	BACKOFFICE-23089
23 nov 2023	Bewerken	FindEmployees	Het volgende toegevoegd: <ul style="list-style-type: none"> • Criteria <ul style="list-style-type: none"> • TaskId • Inclusief <ul style="list-style-type: none"> • IncludeEmployeeSkills • Reactie <ul style="list-style-type: none"> • Werknemer <ul style="list-style-type: none"> • IsSupervisor • EmployeeSkills <ul style="list-style-type: none"> • Id • SkillSubCategoryID • SkillCategoryID • EmployeeSkillObtained • EmployeeSkillExpires • EmployeeSkillComment • SkillSubCategoryShortName • SkillSubCategoryDescription • SkillSubCategoryLevel • SkillCategoryShortName • SkillCategoryDescription • SkillCategoryMandatory • SkillsID • SkillsShortName • SkillsDescription 	BACKOFFICE-22854
24 nov 2023	Bewerken	FindEmployeeTasks	Het volgende toegevoegd: <ul style="list-style-type: none"> • Criteria <ul style="list-style-type: none"> • Inclusief <ul style="list-style-type: none"> • Beschikbaarheid • Reactie <ul style="list-style-type: none"> • EmployeeTasks <ul style="list-style-type: none"> • IsAvailable 	BACKOFFICE-22854

Recreatex 8.3.1

Datum	Type	Methode	Samenvatting	Interne referentie
24 nov 2023	Toevoegen	FindEmployeeAvailabilities	<p>Een nieuwe oproep aangemaakt met het volgende:</p> <ul style="list-style-type: none"> • Criteria <ul style="list-style-type: none"> • EmployeeId • Van • Tot • Reactie <ul style="list-style-type: none"> • Lijst<EmployeeAvailability> <ul style="list-style-type: none"> • Id • EmployeeID • Van • Tot • Opmerking 	BACKOFFICE-22854
27 nov 2023	Toevoegen	SaveEmployeeAvailability	<p>Een nieuwe oproep aangemaakt met het volgende:</p> <ul style="list-style-type: none"> • Criteria <ul style="list-style-type: none"> • EmployeeAvailability <ul style="list-style-type: none"> • Id • EmployeeID • Van • Tot • Opmerking • Reactie <ul style="list-style-type: none"> • Resultaat <ul style="list-style-type: none"> • Succes • Bericht <p>Technische details: Id wordt ingevuld als u een bestaande wilt bijwerken. Leeglaten om een nieuwe aan te maken.</p>	BACKOFFICE-22854
27 nov 2023	Toevoegen	DeleteEmployeeAvailability	<p>Een nieuwe oproep aangemaakt met het volgende:</p> <ul style="list-style-type: none"> • Criteria <ul style="list-style-type: none"> • EmployeeAvailabilities (List<Guid>) • Reactie <ul style="list-style-type: none"> • Resultaat <ul style="list-style-type: none"> • Succes • Bericht 	BACKOFFICE-22854
27 nov 2023	Toevoegen	GetTaskFlowSettings	<p>Een nieuwe oproep aangemaakt met het volgende</p> <ul style="list-style-type: none"> • Reactie <ul style="list-style-type: none"> • WebTaskCanBePicked • EmployeeCanCancelConfirmedTasks 	BACKOFFICE-22854
27 nov 2023	Bewerken	GetDigitalWallets	<p>Nieuw omvat alle booleaanse toegevoegd?</p> <ul style="list-style-type: none"> • OnlyTransactionsToday • ArrangementArticles • ComponentArticles • ZeroAmountLines • CancelledRecords 	BACKOFFICE-23113
29 nov 2023	Bewerken	GetVendingMachineTickets SetVendingMachineTicketsPrinted	<p>Als er een startdatum beschikbaar is, wordt deze opgehaald en toegevoegd aan de vendingMachineTickets</p> <p>De VendingMachineTicketsPrintedCriteria heeft een nieuwe bool? PrintOnlyToday</p> <p>Technische details: Als PrintOnlyToday niet nul is, wordt er rekening gehouden met een extra waar voor het instellen van PrintCount</p>	BACKOFFICE-23133
13 dec 2023	Toevoegen	HandleChannelEventByPlugin	<p>Bij een kanaalinvorevenement (knop ingedrukt, magnetische lus, licht aan, enz.) van een GT7 of PLC of ander toegangscontroleapparaat, kunnen we dit doorgeven van de RCX-platformplugin naar de RCX Webservices, zodat aangepaste plugins van het type IInputChannelListener dit kunnen afhandelen</p>	BACKOFFICE-23205

Datum	Type	Methode	Samenvatting	Interne referentie
13 dec 2023	Bewerken	FindArticles FindSalesZoneArticles	<ul style="list-style-type: none">• FindArticles• ShortName toegevoegd aan vertalingen• FindSalesZoneArticles• Vertalingen tonen	BACKOFFICE-23209